VAPAUS

Canadan suomalaisten itsenäinen työväenlehti — Perustettu vuonna 1917 — Ilmestyy tiistaisin, torstaisin ja lauantaisin

No. 65 — Vol. XXXIV vuosikerta — Torstaina, kesäkuun 7 p. — Thursday, June 7, 1951

Maailman on tiedettävä oikea totuus Koreasta

"Kaikki mitä olemme nähneet on voimistuttanut vihaamme sotaa kohtaan" -- mrs. Nora Rodd

Pyongyang, Pohjois-Korea. — Demokraattisten Naisten Maailman Liiton edustajisto on vieraillut Pohjois-Koreassa tutkimassa amerikkalaisten ja sen liittolaisten Koreassa suorittamia rikoksia. Edustajistossa oli 17 Euroopan, Aasian, Afrikan ja Amerikan maiden edustajaa ja sen johtajana toimi canadalainen mrs. Nora Rodd.

Ennen poistumistaan edustajisto järjesti Pyongyangissa korealaisille ja ulkomaalaisille sanomalehtimiehille tiedotustilaisuuden.

Tilaisuuden avauksen suoritti mrs. Rodd, joka sanoi:

"Korean saapumisemme ensi päivistä alkaen olemme nähneet kauheita sodan jälkiä. Emme olisi mitenkään voineet kuvitella, että Korean rauhalliset kaupungit ja kylät ovat niin perusteellisesti tuhotut. Sota on tuonut Korean surua ja tuhoa. Kaikki se mitä olemme nähneet on voimistuttanut vihaamme sotaa kohtaan ja lujittanut rauhanpyrkimyksiämme."

Tämän jälkeen esiintyivät toiset edustajiston jäsenet.

"Ensimmäinen kaupunki, jossa Koreassa kävimme, oli Sinjuitzhu", sanoi edustajiston sihteeri tshekkoslovakialainen Milusha Svjatoshova. "Siellä on poltettu kaikki talot, koulut, sairaalat, elokuvateatterit ja temppelit. Tuhon jäljet ja rauniot olivat vakinaisia matkakumppaneja matkustaessamme Sinjuitzhusta Pyongyangiin. Pyongyangissa tekivät hirveät rauniot meihin masentavan vaikutuksen. Näimme omin silmin kuinka kaupungissa lyhyen ajan kuluessa räjähti kolme aikasytytyksellä varustettua pommia. Ilmahälytyksiä oli jatkuvasti, sillä amerikkalaiset pommittivat kaupunkia. Wonsanissa saivat komissionin jäsenet nähdä miten amerikkalaiset sotalaivat tulittivat kaupunkia yhtämittaisesti kahdeksan tuntia ja sinä aikana ammuttiin 8,752 tykin ammusta.

"Wonsanin väestö asuu kurjissa maakuopissa ja talojen raunioissa.

"Sontshonissa ja Sariwonissa me näimme amerikkalaisten ampumia lasten ruumiita."

Italialainen edustaja Eva Prister puhui myöskin vallottajien sanoinkuvaamattomista julmuuksista.

"Olemme viime sodan aikana nähneet sodan aiheuttamia tuhoja Länsi-Euroopan maissa", sanoi hän. "Mutta kaikki se mitä olen nähnyt Koreassa on monin verroin kauheampaa. Amerikkalaiset ovat tehneet Korean kaupungeista ja kylistä pelkkiä raunioita ja surmanneet satojatuhansia ihmisiä.

"Muistan Maidanekin Oswieciminin, jossa ihmisiä tuhottiin kaasulla, mutta amerikkalaiset tappavat ihmisiä tulella, sillä se tulee paljon halvemmaksi.

"Sontshonissa näin pommisuojan, jonne amerikkalaiset ajoivat korealaisia ja ampuivat heidät sinne. Tuntuu, että amerikkalaiset suorittavat näitä ilkitöitään yhtenäisen suunnitelman mukaan. Korean kansa tietää kuka on sen vihollinen ja kuka ystävä. Se on oppinut, että amerikkalaiset ja englantilaiset valloittajat ovat samanlaisia silloin kun he kiduttavat korealaista väestöä. Mutta huolimatta siitä Korean naiset ottavat hyvin ystävällisesti vastaan Englannin naisten edustajan Monica Feltonin koska he tietävät, että heitä vastaan ei sodi Englannin kansa, vaan Englannin hallituspiirit."

Ranskan edustaja Gillette Zigler, joka on sanomalehtinainen, lupasi edustajiston puolesta, että he kertovat maailmalle totuuden amerikkalaisten julmuuksista Koreassa. Lopuksi hän sanoi:

"Saakoot Ranskan ja muiden maiden äidit tietää totuuden Koreassa riehuvasta kauheasta sodasta, sodasta, jossa pommit tappavat ihmisiä ja jossa vieraiden maiden sotilaat surmaavat korealaisia lapsia näiden kehdoissa. Me turvaudumme kaikkiin välineisiin, sanomalehdistöön ja radioon, me tulemme järjestämään kaikkialla kokouksia voidaksemme kertoa naisillemme Koreasta. Maailman on tiedettävä totuus amerikkalaisten miehittäjien Koreassa harjoittamista julmuuksista."

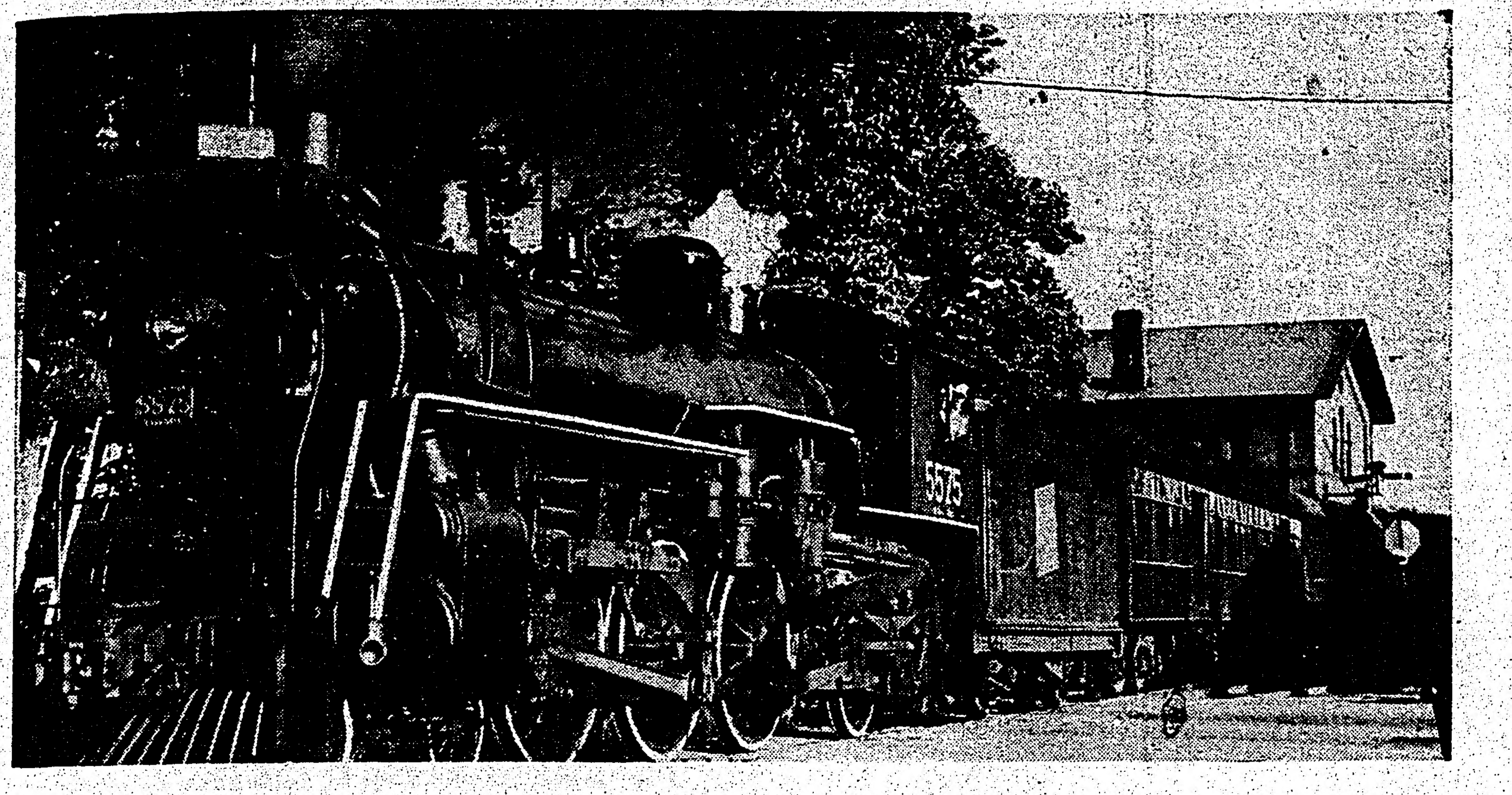

Linja-autot ja trokit ovat tehneet Port Hopen ja Peterboron välisen CNR:n linjan kannattamattomaksi ja siitä syystä 94 vuotta sitten avatulla rataosalla lopetetaan junaliikenne. Kuvassa näkyy viimeinen juna lähtemässä Port Hopesta Peterboroon.

Jännittynyt tilanne vallitsee Teheranissa

Teheran, Iran. — Satoja moslemilaisen Fedayan Islam-järjestön kannattajia kokoontui Teheranin vankilan ulkopuolelle ja vaativat järjestön johtajan Navab Safavin vapauttamista. Lentolehtisiä, joissa uhataan ryhtyä kostotoimenpiteisiin ellei Safavia vapauteta, levitettiin kaikkialla.

Fedayan Islam jätetti myöskin kaikille majlisin (parlamentin) jäsenille kirjeitä, joissa vaadittiin varapääministeri Hussein Fatemin erottamista. Fatemi ilmoitti viime sunnuntaina Safavin vangitsemisesta.

Fedayan Islamin salainen järjestö on kerskunut siitä, että sen toimesta murhattiin kenraali Ala Razmara. Tämä järjestö kannattaa öljyn kansallistamista.

Nykyistä hallitusta syytetään siitä, että se hidastuttaa öljyn kansallistuttamista sen jälkeen kun Lontoosta on painostettu neuvotteluja. Hallituksen taholta korostetaan, että neuvotteluilla ei ole mitään tekemistä kansallistuttamisen periaatteen kanssa.

US:n kommunistien tuomio vahvistettu ylioikeudessa

Washington. — Ylioikeus vahvisti maanantaina Yhdysvaltain 11 johtavan kommunistin tuomiot. Kaksi tuomaria, Hugo Black ja William Douglas, äänestivät tuomion hylkäämisen puolesta. Kuusi tuomaria kannatti alemman oikeuden päätöstä.

Ylituomari Fred Vinson sanoi päätöksen ilmoittamisen yhteydessä, että kommunistijohtajain tarkoituksena oli "kaataa Yhdysvaltain hallitus niin pian kuin tilanne sille tulee suotuisaksi".

"Heidän salaliittonsa järjestää kommunistipuolue ja opettaa sekä kehoittaa kaatamaan Yhdysvaltain hallitus väkivallalla on selvä ja tämänhetkinen vaara", sanoi tuomari Vinson.

Tästä syystä, sanoi tuomari Vinson, 11 kommunistijohtajaa vastaan annettu tuomio on laillinen Smith-lain nojalla.

Tuomiot nousevat joittenkin kohdalta viiteen vuoteen vankeutta ja $10,000 sakkoa.

Ranskalaiset hyökkäävät Indo-Kiinassa

Hanoi, Indo-Kiina. — Ranskan armeijan pääesikunta ilmoittaa, että ranskalaiset alkoivat vastahyökkäyksen vietnamilaisia vastaan tiistaina.

Vietnamilaiset järjestivät suuren hyökkäyksen viime viikolla. Ranskalaiset tunnustavat, että huolimatta kaikista varotoimenpiteistä, huomattavan määrän vietnamilaisia onnistui soluttautua rintaman läpi riisiviljelysalueille.

Italialaisia fasisteja tuomittu pommituksista

Rooma. — Poliisit vangitsivat maanantaina 22 fasistisen järjestön Mustan Legionan jäsentä, jotka uskotaan syyllisiksi Italian hallituksen ja USA:n lähetystön pommittamiseen. Samalla heitä syytetään fasistisen laittoman järjestön järjestämisestä.

Poliisi ilmoittaa, että kolme vangittua on tunnustanut asettaneensa pommin USA:n lähetystöön viime lokakuun 28 pnä, joka on fasistien Rooman marssin vuosipäivä.

Kapitalistimaat kärsivät kauppasaarrosta enemmän kuin Neuvostoliitto

"Kauppa ei ole meille niin tärkeää kuin teille", sanoi Neuvostoliiton edustaja Britannialle

Geneva. — "Jos Yhdysvaltain hallitsevat piirit kuvittelevat, että he voivat vahingoittaa Neuvostoliittoa estämällä tekemästä kauppaa, niin ne erehtyvät. Jos länsimaat eivät halua käydä kauppaa Neuvostoliiton kanssa, niin Neuvostoliitto on kysymyksessä heillä on oikeus kuvitella niin", sanoi Neuvostoliiton edustaja Amazasp Arutiunian Euroopan taloudellisen komissionin kokouksessa tiistaina.

Viitaten Britanniaan, joka tekee Neuvostoliiton kanssa huomattavasti kauppaa, Arutiunian sanoi, että kauppa ei ole niin tärkeää meille kuin teille".

Neuvostoliitto ilmoittaa kanta, että se on valmis tekemään kauppaa kaikkien kanssa hyvänsä, on saattanut länsivaltojen edustajat vaikeaan asemaan. Heidän mielestään länsivalloilla ei ole kunnollista strategiaa.

Koko sodan jälkeinen lännen ja idän keskustelu kaupasta osoittaa kuinka tehokkaasti Neuvostoliitto osaa käyttää hyväkseen kaupasta johtuvia erimielisyyksiä länsimaiden välillä. Neuvostoliitossa tunnetaan länsivaltain talous ja kuinka raskaan painostuksen alaisena nämä maat ovat ja heidän johtajansa kykenevät käyttämään tilannetta hyväksensä. Länsivalloissa ei tunneta Neuvostoliiton taloutta riittävässä määrässä.

Länsivaltioitten diplomaatit eivät ole ainakaan tähän mennessä löytäneet minkäänlaisia tehokkaita vastatoimenpiteitä Neuvostoliiton taktiikkaa vastaan.

On selvää, että nyt kun ensimmäisen kerran sitten Korean sodan alkamisen neuvotellaan kaupasta, niin Yhdysvaltain pyrkimys katkaista kauppasuhteen Neuvostoliiton, Kiinan ja kansandemokraattisten maiden kanssa, on helpottanut Neuvostoliiton harjoittamaa propagandaa.

Puhuessaan amerikkalaisten piirien kuvittelemasta kauppasaarron tuomista vaikeuksista Neuvostoliitolle ja kansandemokraattisille maille sanoi Arutiunian: "Jotkut ihmiset turvautuvat opiumiin, toiset antautuvat toisenlaisten harhakuvien valtaan."

Atlantin pakti ja Amerikan sotatukikohdat ovat syynä poliittiselle jännitykselle

Neuvostoliitto valmis osallistumaan konferenssiin jos nämä kysymykset otetaan työjärjestykseen

Pariisi. — Britannian, Yhdysvaltain ja Ranskan ulkoministerien sijaisille jätettiin maanantaina Neuvostoliiton nootti, jossa vastattiin ensiksi mainittujen maiden ehdotukseen neljän vallan konferenssin pidosta Washingtonissa kesäkuun 23 pnä. Noottissa sanotaan, että jos kolme ensiksi mainittua maata myöntyy liittämään neljän suurvallan ulkoministerien konferenssin työjärjestykseen Atlantin paktin ja amerikkalaisten sotatukikohtien keskustelun, niin ulkoministeri Vishinski matkustaa ilman viivytyksiä Washingtoniin.

Varaulkoministeri Gromyko, joka jätti nootin, antoi selvästi ymmärtää, että Neuvostoliitto ei peräänny tekemästään ehdotuksesta.

Länsivaltain edustajat ilmoittivat Gromykolle, että he tiedottavat heti nootista hallituksilleen.

Nootti ei sanonut siihen noottiin, jonka Ranskan, Yhdysvaltain ja Britannian edustajat jättivät Vishinskille viime viikolla. Nootissa sanottiin, että ulkoministerien konferenssin työjärjestyksestä on päästy muuten sopimukseen, paitsi Neuvostoliiton ehdotuksesta Atlantin paktia ja Amerikan ulkomailla olevia sotatukikohtia koskevissa kohdissa.

Neuvostoliiton Pariisin lähetystön sanomalehtiasiamies Arkady Kasanski lukui nootin sisällön muutamia minuutteja ennenkuin sen jälkeen kun kansalliskokouksen istunto päättyi.

Nootissa sanottiin, että Neuvostoliitto kannattaa pikaista ulkoministerien konferenssia keskustelemaan Euroopan jännitetyn tilanteen poistamisesta ja rauhan vakauttamisesta.

Nootissa ehdotetaan, että ulkoministerien sijaiset jatkavat neuvotteluja työjärjestyksestä, niiden mukana Atlantin paktista ja Amerikan ulkomailla olevista sotilastukikohdista, joista ei ole vielä päästy yksimielisyyteen. Nootin mukaan Atlantin paktia ja Amerikan ulkomailla olevat sotilastukikohdat, sanotaan noottissa, ovat syynä Neuvostoliiton ja kolmen vallan välien kiristymiselle.

Korealaisten tykistötuli on tullut ankarammaksi

Amerikkalaisten etenemistä myöskin haittaa jatkuvat sateet ja mutaiset tiet

Tokio. — Päämaja ilmoitti keskiviikkona, että korealaiset ovat keskittäneet ankaran tykistötulen amerikkalaisia ja sen liittolaisia vastaan Chorwon-Kumhwa-Pyongyangin triankelissa. Amerikklaiset ovat 10 mailia Chorwonista.

Kenttätiedonannoissa sanotaan, että korealaisten jo kiinalaisten vapaaehtoisten vastarinta Chailin pohjoispuolella olevalla kaistalla on heikentynyt, mutta kaikilla muilla rintamaosilla on vastarinta ollut ankaraa.

Yksi amerikkalaisten joukko-osasto Yongchonin ja Imjin-joen välillä joutui korealaisten tykistön ankaran pommituksen kohteeksi. Se oli ankarin tykistötuli mitä korealaiset ovat käyttäneet amerikkalaisia ja sen liittolaisia vastaan koko Korean sodan aikana.

Rintaman länsisivustalla Yongchonin-Chorwonin valtatien tienoilla kohtasivat amerikkalaiset paikottaista vastarintaa. Jatkuvat sateet ja mutaiset tiet hidastuttavat amerikkalaisten etenemistä.

Amerikkalaisten kenttätiedonannossa sanotaan, että etenemistä Chorwonia kohti hidastuttaa korealaisten tiukka vastarinta.

Jos amerikkalaiset tankit pääsevät tunkeutumaan Chorwoniin, niin sitten ne pääsevät tasaiseen maastoon, joka on edullisempi tankkitoiminnalle.

Triankelin eteläisessä osassa amerikkalaiset etenivät 500 jaardia kohti Kumhwaa. Korealaisten tykistötuli oli tällä alueella myöskin raskasta.

Kauempana idässä amerikkalaiset etenivät 1,500 jaardia pohjoiseen Yanggusta. Tämä sijaitsee Hwachonin vesivarastoalueen itäisessä ääressä.

Keskirintaman itäisellä kaistalla Injen pohjoispuolella korealaiset ovat hidastuttaneet amerikkalaisten etenemistä.

Amerikkalaiset lentokoneet hyökkäsivät korealaisia ja kiinalaisia vapaaehtoisia vastaan Kumhwan luona. Yli 480 lentoa suoritettiin keskiviikkona.

VIIME TIEDOT

Tokio. — Päämaja ilmoittaa tänä aamuna, että amerikkalaiset joukot lähestyvät kahta tärkeää korealaisten tukikohtaa Chorwonia ja Kumhwaa keskirintamalla. Amerikkalaisten etujoukot ilmoitetaan olevan 4 mailin päässä Chorwonista.

Rintaman äärimmäisellä itäisellä ja läntisellä osalla ovat korealaiset puolustautuneet tarmokkaasti.

Toronto. — Eilen iltapäivällä löydettiin täällä 666 Young St. varrella olevasta pienestä rautatavarakaupasta mrs. Edwin Derkison murhattuna. Hänen kätensä olivat sidotut rautalangalla ja ruumiin vierestä löydettiin pieni kirves.

Murhatun pääkallossa oli useita murtumisia.

Poliisien taholta selitetään, että kysymyksessä ei todennäköisesti ole ryöstömurha koska kaupan kassasta löytyi $29. Poliisit tutkivat asiaa.

Calgary, Alta. — Ankarin lumimyrsky mitä koskaan muistetaan kesäkuussa riehui Albertan maakunnan eteläosassa keskiviikkona. Lunta satoi 14 tuumaa ja aiheutti liikennehäiriöitä.

Frankfurt, Länsi-Saksa. — Seitsemän kuolemaan tuomittua natsia hirtettiin Landburgin vankilassa viime yönä. Hirtetyt olivat sodan aikana syyllistyneet lukemattomiin murhiin.

USA:n ja Britannian kesken erimielisyyttä Japanin rauhasta

Amerikka pitää tiukasti kiinni siitä että Kiinaa voi vain edustaa Chiangin maanpakolaishallitus

Lontoo. — Kaksi päivää kestäneet neuvottelut Amerikan erikoislähettilään John Foster Dullesin ja Britannian ulkoministeriön virkailijoiden kesken Japanin rauhansopimuksesta eivät ole johtanut myönteiseen tulokseen ilmoitettiin täällä tiistaina.

Erimielisyydet koskevat Formosan tulevaisuutta sekä sitä kuka edustaa, Chiang Kai-shekin hallitus taikka Kiinan Kansantasavalta, Kiinaa Japanin rauhan sopimuksen allekirjoituksessa.

Viime lauantaina sanoi Dulles sanomalehtikonferenssissa, että on mahdollista löytää jonkinlainen tie Britannialle selviytyä asiasta vaikka se onkin tunnustanut Pekingin hallituksen. Edelleen hän sanoi, että on olemassa montakin tietä välttää tämä probleemi, mutta tiedusteltaissa mitä mahdollisuuksia on, niin hän kieltäytyi vastaamasta.

Hän sanoi, ettei hän ole tullut Lontooseen tiukkojen määräysten kanssa miten käsitellään Kiinaa taikka Formosaa. Brittiläisissä piireissä näyttää olevan sellainen käsitys, että kenraali MacArthurin erottaminen komentajan tehtävästä on merkinnyt sitä, että Amerika entistä tiukemmin vaatii Chiangin hallituksen edustajalle paikkaa Japanin rauhanneuvottelussa.

Koska Britannia on tunnustanut Kiinan kansanhallituksen, niin on selvääkin ettei se halua olla missään tekemisissä Chiangin hallituksen kanssa.

Hallitus rahoittaa taantumuksellisia Ranskan vaaleissa

Valenciennes, Ranska. — Trotskilaiset ovat ryhtyneet ennen vaaleja hajoitustyöhön työväenliikettä vastaan täällä kaivosalueella. Tämä on havaittavana erikoisesti tulevien vaalien edellä.

Tämän hajoitusliikkeen johdossa ovat Edouard Pesin, Charles Lemoine ja Darius de Corre.

Täällä julkaistuissa tiedonannoissa sanotaan, että vaalirahastokin on saatu koska hallitus antaa sitä salaisesti hallituksen rahastosta.

Britannian kanssa on allekirjoitettu puutavarasopimus

Ottawa. — Canadalaiest puutavaraliikkeet ovat allekirjoittaneet Britannian kanssa puutavarasopimuksen, ilmoitettiin täällä viime maanantaina. Sopimuksen mukaan viedään Canadasta Britanniaan 600,000,000 jalkaa lautaa seuraavan neljän vuoden kuluessa.

Neuvotteluissa edusti Canadan puutavaraliikkeitä H. R. McMilan Vancouverista, Leon Koerner Alaska Pine and Cellulose Limitedin presidentti ja Charles Grinell Seaboard Lumber-yhtiön varapresidentti.

Tavaratoimitukset aletaan kuluvan vuoden puolivästä lähtien.

Vanha orja kuollut

Jaguey Grande, Kuuba. — Viime sunnuntaina kuoli täällä Maria Gonzaliezz 121 vuoden ikäisenä.

Hänet tuotiin Afrikasta Kuubaan v. 1841 orjana. Viimeiseen saakka hän oli hyvässä henkisessä vireessä.

Ulkoministeri Pearson ei kannata täydellistä vientikieltoa Kiinaa vastaan

Länsimaat kärsisivät siitä enemmän kuin Neuvostoliitto, Kiina ja kansandemokraattiset maat

Toronto. — Canadan ulkoministeri Pearson sanoi, että kaupan katkaiseminen Neuvostoliiton, Kiinan ja kansandemokraattisten maiden kanssa ei ole sopiva eikä haluttu tällä hetkellä. Mr. Pearson puhui tiistaina kansainvälisen kauppanäyttelyn kokouksessa Royal Yorkin hotellissa. Sen oli järjestänyt Toronton kaupunki.

"Kaikkien kauppasuhteitten katkaiseminen näiden maiden kanssa tulisi, useimmissa tapauksissa, olemaan haitallinen vapaan maailman taloudelle sekä rautaesiripun takana oleville maille" sanoi ulkoministeri. Vapailla mailla hän tarkoitti kapitalistisia länsimaita. "Eräissä tapauksissa vaikutus tulisi olemaan vapaille maille vieläkin vahingollisempaa taloudellisesti ja poliittisesti."

Strategisten tavaroiden vientikielto Neuvostoliittoon, Kiinaan ja kansandemokraattisiin maihin on kokonaan eri kysymys, sanoi hän. Pearson sanoi, että kauan ennenkuin hyväksyttiin päätöslause vientikiellosta Kiinaan, niin Canada on seurannut sitä politiikkaa.

"Me olemme myöskin tehneet parhaamme estääksemme Canadan tulemasta takaoveksi, jonka kautta amerikkalaiset liikelaitokset voisivat viedä tavaroita Kiinaan vastoin oman maansa hallituksen päätöstä", sanoi ulkoministeri.

"Kaikki tämä ei suinkaan merkitse sitä, että me olisimme katkaisseet kaiken kaupan Kiinan kanssa. Minun omasta mielestäni meidän ei pitäisi sallia kauppapolitiikkamme tulevan Kiinaa kohtaan tällä kerralla kireämmäksi kuin meidän ulkopolitiikkamme on ja ettei meidän pitäisi saattaa voimaan täydellistä vientikieltoa sitä vastaan, ellei Pekingin hallituksen politiikka pakoita meitä siihen."

Mr. Pearson sanoi myöskin, että kielteinen politiikka ajaa Kiinan entistä lähemmäksi Neuvostoliiton vaikutuspiiriä. Samoin kaiken kaupankäynnin katkaiseminen sen kanssa herättää Kiinassa epäilystä 'vapaan maailman todellisista tarkoitusperistä'.

"Tästä syystä", sanoi mr. Pearson, "vastaus tähän kysymykseen tulisi määritellä meidän taloudellisen politiikan Kiinaa kohti. Tähän kysymykseen ei ole kuitenkaan niin helppo löytää vastausta kuin ehkä joku uskoo."

Neuvostoliitossa arvosteltu amerikkalaista lehteä

Valhe on amerikkalaisille kaikkien tärkeintä vientitavaraa

Moskova. — Kommunistipuolueen pää-äänenkannattajassa Pravdassa on David Zaslavski arvostellut Yhdysvaltain valtiodepartmentin julkaisemaa venäjänkielistä lehteä Amerikaa. Hän kirjoitti, että sen sisältö saattaa neuvostolukijat vain nauramaan taikka uniseksi.

Amerika on kuukausijulkaisu ja se ilmestyy venäjän kielellä. Sitä levitetään Neuvostoliitossa sopimuksen perusteella. Lehden numerot painetaan Yhdysvalloissa ja lähetetään Neuvostoliittoon, jossa Soyz Pechat-niminen sanomalehtimyyntiliike jakaa ne eri puolille maata myytäväksi. Sitä myytiin aikoinaan 50,000, mutta nyt sen myynti on laskenut 20,000.

Kirjallisuuslehti lauantaina myöskin arvosteli Amerikaa seuraavasti:

"Teidän kauppatavarallenne, herrat, ei ole markkinoita. Se haisee. Ulos anteeksiantamattomat valheet, jotka ovat peitetyt kaikenlaisilla väreillä, jotka myöskin ovat valheellisia."

Sekä Pravda että Kirjallisuuslehti erikoisesti hyökkäsivät erästä artikkelia vastaan, joka julkaistiin Amerikan 46. numerossa, jossa puhuttiin 1939—1950 välillä vallinneista Yhdysvaltain hinnoista, palkoista ja asuntokysymyksestä.

Zaslavski sanoi, että Amerika, sensijaan että se olisi antanut realistista kuvaa Yhdysvaltain oloista, "peitti kaikki makealla siirapilla". Hän sanoi, että artikkelissa ei puhuta mitään Amerikan teollisuuden militarisoinnista, kohonneesta sotabudjetista eikä Korean sodasta.

"Miksei kirjoittajat artikkelissaan mainitse mitään näistä", kysyy Zaslavski. "Samasta syystä kun te ette puhu mitään narusta hirtettävän huoneessa."

Artikkelissa lopuksi sanotaan, että Amerika puhuu morgaanien ja rockefellerien puolesta ja siitä syystä se tarjoaa vain sokerijauhetta puhuessaan amerikkalaisten työläisten elämästä.

Kirjallisuuslehti sanoi, että Amerika ei levitä mitään muuta kuin valheita ja lisäsi, että siitä tavarasta ei ole puutettava Yhdysvalloissa ja se on "kaikkein tärkeintä vientitavaraa Amerikalla".

USA:n lähettiläs palannut Moskovaan

Berliini. — Amiraali Alan Kirk, Yhdysvaltain Moskovan lähettiläs, matkusti täältä sunnuntaina lentokoneella Moskovaan. Hän on neuvotellut Pariisissa, Haagissa ja Frankfurtissa olevien amerikkalaisten diplomaattisten edustajain kanssa.

Mr. Kirk tapasi täällä USA:n ylikommissionerin John J. McCloyn.

Tiedemies kuollut Neuvostoliitossa

Lontoo. — Tassin tietotoimisto ilmoitti lauantaina, että tunnettu tiedemies Vladimir Mitkevich kuoli Moskovassa 79 vuoden ikäisenä.

Hän oli Neuvostoliiton tiedeakatemian jäsen ja Stalinin palkinnon saaja. Mitkevich toimi sähköteknologian professorina.

Elinkustannukset kohoavat Britanniassa

Lontoo. — Britannian elinkustannukset ovat kohonneet nopeimmin sitten tammikuun kuin koskaan aikaisemmin.

Voi, margariini, rasva, tee ja kahvi kohosivat neljästä seitsemään penceen pauna. Samaan aikaan kannutettu ruokatavara on kohonnut pencen taikka enemmän. Tämän selitetään johtuvan pellin hinnan noususta. Viljatavara on kohonnut kahdesta kolmeen penceen pauna.

Huolimatta vasemmiston painostuksesta hallitus on päättänyt pitää ruokatavarain tukirahoihin menevän menoerän 410,000,000 punnassa.

Jos ruokatavaroihin menevä tukiraha nostetaan, niin se merkitsee korkeimpia veroja, sanotaan hallituksen valkoisessa paperissa.

Paitsi ruokatavarain hintoja, niin muutkin hinnat ovat kohonneet. Esimerkiksi miesten puvut ovat kohonneet 20 prosenttia. Päällystakki, joka on maksanut aikaisemmin 10 puntaa, maksaa nyt 12 puntaa 19 shillingiä ja yhdeksän penceä.

Pääministeriä syytetään yhteyksistä kommunisteihin

Kairo, Egypti. — Pääministeri Nahas Pashaa syytetään yhteyksistä kommunistien kanssa.

Liberaalisen perustuslakipuolueen johtaja, entinen senaatin puhemies ja parlamenttaarisen liiton presidentti tri Nussein Heikal Pasha selittää pääministerin olevan yhteyksissä Neuvostoliiton lähetystöön sekä omaavan muita yhteyksiä kommunisteihin. Heikel Pasha on jättänyt näitä syytöksiä sisältävän kirjeen asianomaiselle elimelle.

Pääministeri on määrännyt yleisen syyttäjän tutkimaan asiaa. Hallitukselle ystävällinen lehti Al Misri leimaa syytökset perusteettomiksi. Heikelin luona on suoritettu kotitarkastus.

USA:n lihatuotantoa alennetaan

Chicago. — Suuret lihapakkaamot ilmoittavat, että niiden täytyy alentaa lihatuotteiden tuotantoa, koska hintakontrollivirasto on rajoittanut teuraskarjan saantia.

Armour and Co. on vähentänyt jo puolet työläisistään.

Useat toiset pakkaamot ilmoittavat myöskin vähentävänsä työvoimaa.

Korealaisia karkoitetaan Japanista

Tokio. — Yli 600 korealaista, jotka ovat laittomasti tulleet Japaniin viime kuukausien aikana, karkoitetaan takaisin Koreaan.

Viranomaiset sanovat, että mahdollisesti paljon enemmän on tullut laittomasti Japaniin Koreasta, mutta he ovat välttäneet joutumasta viranomaisten käsiin.

VAPAUS

(LIBERTY) — Independent Labor Organ of Finnish Canadians. Established Nov. 6, 1917. Authorized as second class mail by the Post Office Department, Ottawa. Published thrice weekly: Tuesdays, Thursdays and Saturdays by Vapaus Publishing Company Ltd., at 100-102 Elm St. W., Sudbury, Ont., Canada.

Telephones: Business Office 4-4264. Editorial Office 4-4265. Manager E. Suksi. Editor W. Eklund. Mailing address Box 69, Sudbury, Ontario.

Advertising rates upon application. Translation free of charge.

TILAUSHINNAT:

Canadassa:	1 vk. 7.00	6 kk. 3.75
		3 kk. 2.25
Yhdysvalloissa:	1 vk. 8.00	6 kk. 4.30
Suomessa:	1 vk. 8.50	6 kk. 4.75

Tervehdys edustajille

Ensi lauantaina, sunnuntaina ja maanantaina pidetään Torontossa kaksi tärkeätä kansallista kokousta: Canadan Suomalaisen Järjestön edustajakokous ja Vapaus kustannusliikkeen yhtiökokous, mihin tulee edustajia kautta maan.

Lainkaan liioittelematta voidaan myös sanoa, että yllämainittuihin kokouksiin saapuvien naisten ja miesten työtä ja edesottamisia seurataan hyvin tarkasti laajojen piirien toimesta, sillä keskustelun alaisena ei ole vain mainitun järjestön ja Vapauden asiat, vaan täkäläisten maanmiestemme probleemit yleensä, sillä nämä laitokset on perustettu Canadan suomalaisten toimesta nimenomaan heidän yhteiseksi hyväkseen.

Kumoamaton tosiasia myös on, että täkäläisillä maanmiehillämme ei ole toista sellaista kulttuurijärjestöä ja sellaista sanomalehteä, joiden vuosikokouksiin lähetetyt henkilöt edustavat niin demokraattisella tavalla laajoja jäsenjoukkoja, kuin edustavat nyt Torontossa kokoontuvat miehet ja naiset CSJ:n jäsenistöä ja Vapauden lukijakuntaa. Totta tietysti on, että näiden kokousten edustajamäärä ei ole sillä paljon suurempi. Parempi olisi jos Järjestömme kaikki jäsenet voisivat osallistua ainakin kerran kahdessa vuodessa tällaiseen kansalliseen kokoukseen. Canadan laajuuden ja kyytikustannusten kalleuden takia on kuitenkin tyydyttävä rajoitettuun edustukseen. Mutta CSJ:n edustajakokouksen ja Vapauden yhtiökokouksen leimaa-antavana piirteenä on se, että näiden kokousten osanottajat edustavat, kukin omalta alueeltaan, yhtä suuria jäsenjoukkoja, joiden luottamusta nauttivia puhemiehiä ja edustajia he ovat. Tämä "edustuksen kautta" konventioniin osallistuminen ei suinkaan ole "täydellistä demokratiaa" sen paremmin kuin sitä on edustajien valinta parlamenttiin, mutta se on kuitenkin paras mahdollinen menettelymuoto. Ja jos tätä menettelymuotoa verrataan eräitten "ultrademokraattien" menettelymuotoihin, esim. tavallisen yhtiökokouksen hengessä järjestettyyn kokoukseen — mihin tulee kuka sattuu pääsemään ja jää pois joka ei pääse tulemaan — niin silloin nähdään se kuinka oikeassa ovat ne jotka sanovat, että CSJ:n edustajakokous ja sen yhteydessä pidettävä Vapauden yhtiökokous muodostavat pienoiskoossa Canadan suomalaisten parlamentin, missä keskustellaan Canadan suomalaisten työläisten, farmarien ja muiden pikkueläjien yhteisistä ongelmista ja laaditaan suuntaviivat seuraavaa toimikautta varten.

Mitä varsinaisiin kokousasioihin tulee, niin itsestään selvää on nyt käydyn alustavan keskustelun perusteella, että kysymys kaikille rehellisille maanmiehillemme kalliista rauhantyöstä, Järjestömme kulttuurityön tehostamisesta ja lehtemme entistä kansanomaisemmaksi tekemisestä, muodostaa sen punaisen langan, joka sitoo ja yhdistää niin suuremmat kuin pienemmätkin tehtävämme yhteiseksi toimintaohjelmaksi.

Rauhanasiasta keskusteltaessa on aivan oikein korostettu kahta seikkaa: 1. Kysymys sodasta tai rauhasta on nyt ratkaisuvaiheessa; kukaan ei voi sanoa että tämä kysymys ratkeaa tänään tai huomenna eli tänä tai ensivuonna, mutta yleisesti käsitetään, että rauhan ja sodan voimat ovat nyt ratkaisevassa ottelussa ihmiskunnan sielusta ja siitä, miten tämä valtava suurottelu päättyy riippuu rauhan mahdollisuudet. 2. Rauhanvoimilla on kaikki mahdollisuudet kansainvälisen rauhan säilyttämiseen. Milloinkaan ennen ihmiskunnan historiassa ei ole vallinnut niin edullinen tilanne kuin nyt, missä voidaan vähääkään liioittelematta sanoa, että rauhan säilyminen on ihmiskunnan omissa käsissä — että sodantekijät voidaan hillitä jos kaikki rauhanvoimat, niin heikot kuin voimakkaatkin, pysyvät lujana oikeutetun ja ihmiskunnan korkeimpia ihanteita edustavan rauhanasian puolesta.

Järjestömme monipuolisen kulttuuritoiminnan yhteydessä nousee monenlaisia kysymyksiä ja niistä on mahdoton määritellä jotakin "tärkeintä" toimintahaaraa, sillä kaikki järjestötyömme on tärkeätä. Mutta kiireellisimpänä ja päivän polttavana kysymyksenä on CSJ:n 40-vuotisjuhlien järjestäminen kautta maan ja me uskommekin, että tämäkin kysymys saa sille kuuluvan huomiin osakseen.

Mikäli on puhe Vapauden yhtiökokouksen asioista, niin liikeasioita kuin toimituspolitiikkaakin koskevien kysymysten käsittelystä, niin toivomuksemme on, että edustajat käyttäisivät tässäkin asiassa isäntävaltaansa lehtemme lukijakunnan toivomusten ja demokraattisesti lausuttujen mielipiteiden mukaisesti siinä mielessä, että kaikista vaikeuksista ja vastuksista huolimatta Vapaudesta on saatava entistä kansanomaisempi lehti, mikä tyydyttää lukijakuntansa toivomukset ja tarpeet niin hyvin kuin suinkin mahdollista. Tämä olkoon yhtiökokouksen tavoitteena eikä siinä auta katsoa sitä, että lentääkö siitä ehkä joitakin särmäisiä lastuja toimituksen kasvoille.

Tässä hengessä lehtemme tervehtii CSJ:n 18. edustajakokoukseen ja Vapauden yhtiökokoukseen nyt kokoontuvia edustajia ja toivottaa heidän vastuunalaiselle työlleen menestystä.

Niin on Vapauskin selittänyt

Sanotaan, että "totuus ei pala tulessakaan". Ja meidän pieni, vaatimaton lehtemme Vapaus on pitänyt kiinni tästä "vanhanaikaisesta" käsityksestä vaikka monasti on sanottu valkoiseksi ja yötä päiväksi.

Käynnissä olleen "kylmän" sodan aikana ja "kuuman sodan" valmistelussa on meille paatostaen ajettu mieleen sellaista käsitystä, että Yhdysvallat "voitti yksinään" sodan Japania vastaan, että "Venäjä liittyi sotaan Japania vastaan vasta sitten kuin näki Japanin lyödyksi" ja että Yhdysvaltain edesvastuuttomasti käyttämät atomipommit panivat "Japanin polvilleen".

Noita yllämainittuja valheita on pauhattu sanomalehdissä, radiossa, elokuvissa jne. sen hitleriläisen käsityskannan mukaan, että "jos valhe on kyllin suuri ja sitä toistetaan riittävän usein, niin kansa uskoo sen lopulta". Tästä huolimatta Vapaus on kaikessa vaatimattomuudessaan liittynyt niihin piireihin, jotka katsovat, että noilla "selityksillä" ei ole mitään yhtäläisyyttä historiallisten tosiasiain kanssa, ja kuten niin monesti ennenkin, on "totuudenpuhuja ei ole kiitosta saanut" tässäkään asiassa.

Nyt kuitenkin voimme todeta että totuus näyttää sittenkin pääsevän oikeuksiinsa. Ei sen vähempiarvoinen henkilö kuin Yhdysvaltain valtiosihteeri Dean Acheson sanoi kenraali MacArthurin erottamisasiaa tutkivan senaatin komitean kuulustelussa viime maanantaina, että Neuvostoliitto sanoi Jaltan konferenssissa (tammikuussa 1945) liittymään sotaan Japania vastaan. AP:n kirjeenvaihtaja Don Whitehead kertoo: "Acheson sanoi, että tämä sopimus (Neuvostoliiton kanssa) tehtiin pääasiassa takeeksi, että venäläiset sitovat miltei 2,000,000 japanilaista sotilasta Aasiassa, ja ehkäisee ne palaamasta Japaniin, mihin MacArthur suunnitteli silloin hyökkäystä . . . Jaltan sopimuksen mukaan Venäjän tuli liittyä Kaukoidän sotaan kolmen kuukauden kuluttua Euroopan sodan päättymisen jälkeen . . ."

Kuten tiedetään, juuri näin on Vapaus asiaa selittänyt ja me voimme siis tyydytyksellä todeta lehtiliikkeemme yhtiökokouksen aattona, että valheilla on sittenkin suhteellisen lyhyet jäljet, sillä "totuus ei pala tulessakaan".

Mitä muut sanovat

"HELPOSTI MUKAUTUVA"

Britanniassa olevan juutalaisten kansanedustajain lautakunta on esittänyt protestin sen johdosta kun siirtolaisministeriö on nimittänyt pahamaineisen Auschwitzin murhakämpän johtajan tri Deringin Somalilandin sairaalaan.

Vastauksena juutalaisten lautakunnalle, siirtolaisministeriö lähetti sille kopion kirjeestä, jonka perusteella tri Deringia oli suositeltu mainittuun tehtävään. "Tietäen Deringin rikollisen menneisyyden juutalaiset kansanedustajat hämmästyivät kun hänet (Dering) luokiteltaan — virallisesti — "pidetyksi henkilöksi — hänellä on hyvä huumorintaju, ilmeisesti hyvät luonteenominaisuudet, ja että hänen pitäisi helposti sopeutua siirtomaapalvelukseen".

Auschwitzin päämiehenä Deringia on haluttu sotarikollisena kolmeen maahan ja viime vuonna oli vähällä ettei häntä luovutettu Britannian toimesta Puolalle. Hänen kirurgisiin kokemuksiinsa liittyy vankien sterilisointi ja kuohitsemiset sekä kaasukammioiden uhrien merkitseminen. Juutalaisten kansanedustajien lautakunnan jäsenet muistuttivat, että Dering — joka on puolalaista alkuperää — yritti peitellä jälkensä siten, että hän liittyi kenraali Andersin puolalaiseen legioonaan sodan jälkeen. Sitten hän yritti oikeuttaa tekojaan selittämällä, että hän "lähetti vain yhden puolalaisen jokaista kahdeksaa juutalaista kohti kaasukammioihin".

Ko. raportissa kuvaillaan tämä natsi-tappaja mieheksi, joka "tuntee hyvin klassillista kirjallisuutta ja on ilmeisesti hyvin kulttuurinen mies". Hänen kirurgista kelpoisuuttaan kuvatessa tässä raportissa sivuutetaan sota-aika seuraavalla lyhyellä lausunnolla: "Viisi vuotta Auschewitzissa antoi hänelle runsaasti kirurgikokemusta". —Pacific Tribune.

"MISTÄ SAADAAN RAHAT" JA PALJONKO HAASKATAANKAAN SOTAAN?

... Juuri nyt, 70 ikävuotta ylittäneille maksetaan eläkettä $110 miljoonaa vuodessa. Alkaen tammikuun 1. päivästä, se maksaa $350 miljoonaa. Miten saadaan kootuksi tarvittava $240 miljoonaa? ... — Globe and Mail.

Vapauttamisliike kasvaa nopeasti Indoneesiassa

Äskettäin kerrottiin Telepressin Indoneesiasta lähettämässä tiedonannossa seuraavaa:

"Kaikki Indoneesian demokraattiset puolueet ovat muodostaneet yhteisrintaman Indoneesian kommunistisen puolueen esittämän ohjelman tueksi. Tässä ohjelmassa vaaditaan kumottavaksi Hollannin kanssa tehty sopimus, koska se monissa tapauksissa jättää voimaan Indoneesian siirtomaa-aseman. Siinä myöskin vaaditaan aktiivista rauhanohjelmaa.

"Niiden 15 puolueen joukossa jotka ovat hyväksyneet yhteisrintamaohjelman on Kansallinen puolue, jolla on toiseksi suurin edustajamäärä parlamentissa. Vain kaksi kaikkein taantumuksellisinta puoluetta, Masjumi (Muslim) ja sosialistipuolue, eivät ole hyväksyneet yhteisrintamaohjelmaa. Huolimatta siitä, että kommunistipuolueella ei ole edustajia parlamentissa, on sillä hyvin laaja kannatus teollisuus- ja plantaashityöläisten joukossa, on selvää ettei Indoneesiassa voi olla vakavalla pohjalla olevaa hallitusta ilman kommunistien tukea.

"Yhteisrintamaohjelma on seuraava:

1) Täydellinen itsenäisyys Indoneesialle. Hollannin kanssa tehty sopimus peruutettava.

2) Rauhanohjelma, ilman minkäänlaisia Indoneesian kansan etuja loukkaavia sopimuksia ulkovaltojen kanssa. Siirtomaakansojen vapautusliikkeitä tuettava.

3) Maareformit: Maata maatyöläisille, ulkomaalaisten omaisuudet kansallistettava ja pienviljelijäin velat kuoletettava.

4) Tärkeät ulkomaalaisten omistamat laitokset otettava kansalliseksi omaisuudeksi.

5) Ei minkäänlaisia Indoneesian talouden riistämiseen oikeutettavia sopimuksia ulkomaalaisten monopolistien kanssa.

6) Tuettava pieniä ja keskikokoisia indoneesialaisten yrityksiä.

"Ohjelmassa myöskin vaaditaan Natsir Muslimin hallituksen lakkovastaisen lain peruuttamista. (Natsir Muslim on ollut hallituksen pääministerinä.)

"Presidentti Soekarno on pyytänyt Kansallista puoluetta, joka on liittynyt yhtenäisyysryhmään, muodostamaan hallituksen Natsirin hallituksen tilalle."

• • •

Ylläoleva uutinen osoittaa kuinka äärettömän voimakas Indoneesian 24-miljoonaisen kansan vapausliike on. Se myöskin osoittaa kuinka suurta luottamusta maan kommunistinen puolue nauttii väestön keskuudessa.

Kaksi politiikkaa

Kirj. Juri Zhukov

Amerikkalaisten imperialistien surullisen kuuluisa "totaalinen diplomatia" ei ole nähtävästi vielä milloinkaan näyttäytynyt kansoille niin alastomassa, niin äärimmäisen avoimessa ja kyynillisessä muodossa kuin näinä neljän vallan apulaisulkoministerien neuvottelun ratkaisevina päivinä "Vaaleanpunaisessa palatsissa". Amerikkalaiset diplomaatit sekä heidän Englannin ja Ranskan ulkoministeriöissä olevat apurinsa eivät ole vielä milloinkaan paljastaneet korttejaan niin selvästi.

He eivät kuitenkaan tee sitä omasta hyvästä tahdostaan, ei, vaan heidät pakottaa siihen neuvostovaltuuskunnan johdonmukainen ja tarmokas taistelu sen puolesta, että löydettäisiin tie kansainvälisten riitakysymysten rauhanomaiseen selvittelyyn, sellaisten määritelmien löytämiseen, jotka soisivat neljän vallan ulkoministereille mahdollisuuden käsitellä ja ratkaista mitä tärkeimpiä rauhan avaimen muodostavia kysymyksiä; joita ovat Saksan demilitarisointi, neljän vallan aseistuksen ja asevoimien supistaminen sekä kysymys Atlantin liitosta, ja Euroopassa ja lähi-Idässä olevista amerikkalaisista sotatukikohdista.

Muistellen miten ilostunein ilmein ja toiveikkain katsein pariisilaiset lukivat maaliskuun 6 päivän aamulla lehtiä, joissa julkaistiin ensimmäiset neuvostovaltuuskunnan ehdotukset. Sulkiessaan "Figaron" iäkäs intellektuelli sanoi naapureille linja-autossa: "Tiedättekö, että minun on käynyt vaikeaksi käsittää, mitä lehtemme kirjoittavat. Ne haukkuvat taas venäläisiä, mutta mielestäni Gromykon ehdotukset ovat järkeviä ja helposti toteutettavissa. Olen varma, että "Vaaleanpunaisessa palatsissa" päästään sopimukseen kahdessa päivässä ja tulee loppu meitä vainoavasta painajaisesta."

Ei kulunut kahta päivää, vaan kaksi kuukautta: näiden kuukausien aikana "Figaron" lukija on alkanut ymmärtää lehteään vielä vähemmän. Mutta hänkin ja hänen maanmiehensä käsittävät mainiosti tärkeimmän: Neuvostoliiton ehdotukset ovat todella järkeviä ja täysin toteutettavissa: mutta niiden hyväksymiseksi tarvitaan hyvää tahtoa ja yhteisymmärrystä ja juuri niitä puuttuukin "Vaaleanpunaisessa palatsissa" olevilta länsivaltojen edustajilta. Se käy erittäin selväksi, kun erittelee apulaisulkoministerien neuvottelun viimeisten kymmenen päivän tapahtumia.

Mikä on erikoista tälle neuvottelujen vaiheelle? Yhteisymmärrykseen tähtäävien neuvostovaltuuskunnan jatkuvien ja tarmokkaiden ponnistusten ansiosta on päästy sopimukseen kaikista toisarvoisista sekä useista tärkeistäkin probleemeista, jotka tulee jättää ministereiden käsiteltäväksi. Länsivaltojen diplomaateilla ei ole enää ollut mahdollisuutta sulkeutua menettelytapa-aarnioihin ja piiloutua muunnelmarykelmään jokaisesta työjärjestyksen pykälästä. Jäljelle ovat jääneet tärkeimmät peruskysymykset, joiden suhteen kunkin valtuuskunnan on otettava aivan määritelty ja avoin kanta.

Toukokuun 14 päivänä neuvostovaltuuskunta avasi ovet viipymättömään yhteisymmärrykseen pääsemiselle ehdottamalla hyväksyttäväksi kokonaisuudessaan kolmen länsivallan edustajien esittämän työjärjestyksen "A" variantin, sillä ainoalla ehdolla, että siihen otetaan kysymys neljän vallan sotavoimien supistamisesta. Gesseppe, Davis ja Parodi vastasivat viipymättä: Ei, me emme halua supistaa, vaan lisätä aseistusta.

Toukokuun 10 päivänä neuvostovaltuuskunta avasi jälleen tien viipymättömään sopimukseen pääsyn länsivaltojen ehdottaman työjärjestyksen "B" variantin pohjalla, jonka mukaan kysymys aseistuksen ja sotavoimien supistamisesta olisi jätettävä ulkoministerineuvostolle avoimenna, kahdessa sanamuodossa — Neuvostoliiton esittämässä sekä Yhdysvaltojen, Englannin ja Ranskan edustajien sanamuodossa. Neuvostovaltuuskunta ehdotti mainitun variantin hyväksymistä kokonaisuudessaan sillä edellytyksellä, että ulkoministerineuvostolle jätetään avoimena toinenkin kysymys, nimittäin Atlantin liitosta sekä Euroopan ja lähi-Idän maidin muodostetuista amerikkalaisista sotatukikohdista.

Samalla ottaen huomioon Saksan demilitarisointia koskevan kysymyksen merkityksen rauhan asian kannalta, neuvostovaltuuskunta vaatii tietenkin, että se otettaisiin työjärjestykseen etualalla. Neuvostovaltuuskunta on tähdentänyt että jos päästään sopimukseen näistä kysymyksistä, niin voidaan pitää sovittuina kaikkia muitakin työjärjestyksen "B" varianttiehdotuksessa esitettyjä kysymyksiä, nimittäin: probleemeita, jotka koskevat "Saksan yhtenäisyyden aikaansaamista ja rauhansopimuksen valmistelua", "Italian rauhansopimuksen täyttämistä Triesteä koskevalta kohdalta", "Sopimuksen aikaansaamista itsenäisen ja demokraattisen Itävallan elvyttämiseksi", "Italian, Romanian, Bulgarian ja Unkarin rauhansopimusten täyttämistä sekä Saksaa ja Itävaltaa koskevien neljän vallan sopimusten täyttämistä", mutta miten kävi? Gesseppe, Davis ja Parodi vastasivat nytkin Ei ... He käyvät edelleenkin kauppaa, vitkastelevat, yrittävät sanella neuvottelulle omaa tahtoaan. Aika kuluu, mutta sopimukseen ei päästä.

Mitä tämä kaikki osoittaa? Ainakin kahta asiaa: ensiksikin länsivaltojen edustajat myöntävät avoimesti, että he eivät halua kuulla puhuttavankaan aseistuksen supistamisesta kiiruhtaessaan sotavalmisteluihin; toiseksi heidän väitteensä, että he ovat muka suostuvaisia käsittelemään Saksan demilitarisointia koskevaa kysymystä on vain juoni, koska heidän näennäisen suostumuksensa ehdoksi on asetettu ultimatiivinen vaatimus neuvostovaltuuskunnalle — luopua kaikenlaisesta neljän vallan aseistuksen supistamisen välttämättömyyttä koskevasta maininnasta.

Enempää Gesseppe kuin hänen kolleegansakaan eivät tietenkään uskalla lyödä nyrkkiä pöytään ja lähteä "Vaaleanpunaisesta palatsista" jättäen omalle vastuulleen neuvottelujen epäonnistumisen: Ajat ovat muuttuneet! He eivät voi olla ottamatta huomioon maailman yleistä mielipidettä, joka vaatii yhä tarmokkaammin ja päättävämmin, että tehdään loppu Yhdysvaltojen vaarallisesta pelistä ja ryhdytään kansainvälisten riitakysymysten rauhanomaiseen selvittelyyn. Siksi Gesseppe yhä julistaa, että USA pyrkii riitakysymysten rauhanomaiseen selvittelyyn. Sitävastoin Yhdysvaltojen lehdistö avaa sydämensä vaatien suoraan neuvottelujen katkaisemista ...

Ranskan porvarilliset lehtimiehet eivät voi suoda itselleen sitä ylellisyyttä, että puhuisivat yhtä avoimesti kuin amerikkalaiset kynä-gangsterit. Ranskan porvarillinen sanomalehdistö on pakotettu näyttelemään haluavansa ulkoministerineuvoston koollekutsumista ja yrittää joko vaieta neuvostoliittolaisista ehdotuksista tai vääristelee niitä törkeästi, huutaen ulkokultaisesti, että länsivallat pyrkivät sopimukseen, mutta Neuvostoliitto ei muka sitä halua. Tässä mielessä ovat kuvaavia Pariisin sanomalehtien silmänkääntötemput sitä Neuvostoliiton ehdotusta vastaan, että ulkoministerien työjärjestykseen liitettäisiin kysymys Atlantin sopimuksesta sekä Euroopassa ja Lähi-Idässä olevista amerikkalaisista sotatukikohdista. "Monde" lehtikin myöntää, että länsivaltojen edustajien kieltäytyminen käsittelemästä tästä kysymystä on "heikko kohta länsimaalaisten asenteessa". USA:n, Englannin ja Ranskan edustajien omaa esimerkkiä seuraten Yhdysvaltojen palveluksessa oleva Ranskan lehdistö ei ole kertaakaan yrittänyt selittää miksi nämä edustajat vastustavat neuvostovaltuuskunnan ehdotusta. Samalla tämä porvarillisten lehtien kuoro on jo kokonaisen kuukauden väsyneesti inttänyt, että Neuvostoliiton ehdotus tekee muka mahdottomaksi kaikenlaisen yhteisymmärryksen.

Mutta jo aikoja sitten on ollut tunnettua, että valheella on lyhyet jäljet. Enempää Ranskan porvarillisen lehdistön väärinpelaajien vehkeilyt kuin halpahintainen labourpuoluelaisten demagogiakaan, jota Davis esittää "Vaaleanpunaisen palatsin" pyöreän pöydän ääressä, eivät pysty salaamaan kansoilta totuutta, mitä todellisuudessa tapahtuu kolmatta kuukautta kestävässä apulaisulkoministerien neuvottelussa.

Tämä totuus on se, että neuvostovaltuuskunta taistelee johdonmukaisesti ja tarmokkaasti sellaisen työjärjestyksen pikaisen laatimisen puolesta, joka soisi ulkoministereille mahdollisuuden käsitellä mitä tärkeimpiä kansainvälisiä ongelmia ja tehdä vastaavanlaisia päätöksiä.

Edelleen tämä totuus on se, että "totaalisen diplomatian" ministerit, Neuvostoliiton edustajien yritysten vastaisesti, tekevät kaikkensa häiritäkseen neuvottelujen menestyksellistä kulkua.

Tämä totuus on vihdoin se, että Ulkoministerineuvosto olisi jo kauan sitten voinut kokoontua, jos Gesseppe ja hänen kolleegansa eivät olisi jarruttaneet neuvotteluja.

Tässä yhteydessä ei voi olla mainitsematta, että "Monde" lehti kuvasi "Vaaleanpunaisessa palatsissa" vallitsevaa tilannetta seuraavasti kommentoidessaan neuvostovaltuuskunnan huhtikuun 28 päivänä esittämiä ehdotuksia:

— Länsivallat voivat kiistää eri pykäliä, pyrkiä parempaan (?) sanan muotoon tämän tahi tuon pykälän suhteen, mutta ne ovat itseasiassa joutuneet umpikujaan. Ne eivät voi enää todella kieltäytyä hyväksymästä neuvostovaltuuskunnan ehdotuksia säilyttämättä itsensä kannettavaksi maailman yleisen mielipiteen edessä vastuuta neuvottelujen mahdollisesta karille-ajautumisesta.

Neuvostovaltuuskunta on sen jälkeen esittänyt useita uusia ehdotuksia. Toukokuun 10 päivänä se suostui huomattaviin myönnytyksiin ainoana tarkoituksenaan suoda ministereille mahdollisuuden vihdoin kokoontua ja käydä neuvotteluihin. Maailman yleinen mielipide tietenkin pitäisi parempana, että jo nyt olisi päästy täydelliseen yhteisymmärrykseen koko työjärjestyksestä, mm. siitä, että mukaan liitettäisiin kysymykset neljän vallan aseistuksen ja sotavoimien supistamisesta, Atlantin liitosta sekä Euroopassa ja Lähi-Idässä olevista amerikkalaisista sotatukikohdista.

Mutta koska Gesseppe ja hänen apurinsa kiertävät sinnikkäästi tällaisen yhteisymmärryksen aikaansaamista Neuvostoliiton valtuuskunta on valmis jättämään itsensä ministerien kohtaamiseen saakka avoimeksi kysymyksen siitä, missä muodossa Ulkoministerineuvosto tulee näitä ongelmia käsittelemään.

Neuvostovaltuuskunnan asenteen ollessa selvän ja johdonmukaisen länsivallat joutuvat lähipäivinä paljastamaan korttinsa lopullisesti. Joko ne suostuvat kutsumaan koolle ulkoministerineuvoston jonka tulisi käsitellä mitä tärkeimpiä kansainvälisiä kysymyksiä ja tehdä vastaavanlaisia päätöksiä rauhan varmentamiseksi, tai sitten heidän suostumuksensa alustavan neuvottelun koollekutsumiseen oli teeskentelyä, jonka tarkoituksena on länsivaltojen asevarustelun huolestuttamien kansojen valppauden tylsistyttäminen.

Vancouverin tyttö johtaa nimien keräyskilpailussa

Vancouver. — Kuusitoistavuotias Carole Kelley, Vancouverin tyttärilä, oli viime viikon puoliväliin mennessä kerännyt 1,200 allekirjoitusta rauhansopimusvaatimukseen. Ensimmäisenä canadalaisena hän ylitti 1,000 nimen määrän.

Monet muut nuoret allekirjoitusten kerääjät eivät kuitenkaan ole kovin kaukana jälessä. Bill Endicott, Traililsta, on kerännyt 750 ja monet muut ovat kunnostautuneet hyvin. Parhain BC:n kerääjä lähetetään Berliinin nuorten kansainväliseen juhlaan elokuussa.

SITÄ ja TÄTÄ

TERÄVÄÄ

Oli kerran mies, jolla oli niin te… vä kieli, että hänen partansa tul… tua, kun hän nuolaisi sillä suunsa … pärystää.

PÄÄSI OSAKKAAKSI

Ville käveli kadulla kun kuuli … huutoja. Katsahdettuaan … suuntaa hän näki isonkokoisen … hen ahdistavan pienempää. Hän riensi paikalle ja iski … isoa miestä leukaan niin että … tuupertui maahan tiedottoma… "Paljon kiitoksia! Olipa … huuksen onni että saavuit pa… Nyt pääset osakkaaksi tästä … kymppisestä minkä sieppasin … äijältä."

UUDELLEEN MAALATTU

Matti: Sinullahan oli uusi tyt… len illalla?"

Jussi: "Ei ollut. Entinen oli … uudelleen maalattu."

VIIMEINEN SANA

Agentti: — Tämä auto on ehdo… masti viimeinen sana.

Mies: — Alkää vain sanoko sit… molleni, sillä hän ei pidä … niin paljon kuin viimeisestä …

PALOKUNNAN ASIA

Nuori rouva jonka mies oli lie… sairas, tai paremminkin hiukan … novointinen, soitti lääkärille: "Hyvä tohtori, tulkaa heti, … miehessäni on kuumetta 136 aste…" "Rakas rouva, minä en voi … tapauksessa enää auttaa, soitta… palokunta", kuului vastaus.

Metsätyöläisten uuden union perustavasta kokouksesta

Metsätyöläiset päättivät kieltäytyä alistumasta jänkkipomojen mielivaltaan ja perustivat uuden itsenäisen puutavaratyöläisten järjestön

Port Arthur, Ont. — Viime perjantaina tk. 1 pnä aamulla täkäläisellä CSJ:n haalilla noin 60 metsäkämppien edustajaa ja yksityisiä metsämiehiä olivat registeeratuneet osanottajiksi yleiseen metsätyöläisten kokoukseen. Kello 10.30 aamulla avasi kokouksen Ontarion metsätyöläisten johtaja Bruce Magnuson selittäen, että United Brotherhood of Carpenters & Joiners of America kuuluvan osaston 2786 johtokunnan jäsenille tuotiin keskiviikkona (toukok. 30 p.) mr. Andrew Coopperin toimesta ja mainitun emäjärjestön yhdysvaltalaisen johdon nimessä Ontarion ylioikeuden kautta hankittu estetuomio, jolla julistetaan, että on laitonta kokoontua ja esiintyä osaston 2786 nimessä, eikä myöskään sen jäsenillä ole oikeutta toimia ja esiintyä sen nimessä. Estetuomion perusteella pidätetään lokaalin 2786 kaikki lailliset toimintaperusteet ja se lakkaa olemasta.

Hän edelleen selitti että tästä johtui, että ei voitu pitää suunniteltua metsämiesunion osaston 2786 konventsionia Trades & Labor haalilla, mutta jouduttiin levittämään kutsu yleiseen metsämiesten kokoukseen. Tämän kokouksen on nyt päätettävä mitä se ryhtyy tekemään. Huomioiden sen että entinen metsämiesunion osasto on lakkautettu, eikä sen nimessä voida toimintaa jatkaa, niin Thunder Bayn metsätyöläisten edut vaativat toiminnan uudelleen järjestämistä. Sitten esitettiin ja kannatettiin, että kokous julistautuu Canadan Puutavaratyöläisten Union Thunder Bayn alueen osaston perustavaksi kokoukseksi.

Tämän esityksen johdosta keskusteltaessa todettiin, että Ontarion metsätyöläisten uniotoiminta alkoi jo yli kolmekymmentä vuotta sitten. Erikoisesti kokoukseen osallistuvien suomalaisten puolesta A. T. Hill korosti tätä seikkaa ja totesi, että Canadan Puutavaratyöläisten Teollisuusunion yli kolmekymmentä vuotta sitten alkama toiminta on lakkaamatta jatkunut. Se on eri aikoina liittynyt yleiseen työväen unioliikkeeseen eri muodoissa. Kun se kävi lakkotaistelua v. 1929 syksyllä, joka muodostui katkeraksi taisteluksi ja jonka yhteydessä kaksi union järjestäjää, Rosvall ja Voutilainen murhattiin, niin tuo taistelu sai rahallista ja siveellistä tukea muitten teollisuuksien ja alojen työläisten järjestöiltä. Kun taas v. 1932 oli pohjois-Ontarion metsätyöläisten lakko, niin samoin tuli toisten työväenliikkeen järjestöjen tuki siveellisenä, rahallisena ja järjestöllisenä. Työväen järjestöjen yhteydet ovat hyvin läheiset ja luokkajärjestöjen siteet … kulloinkin sopivimmin yhteisten … jen parhaimmalla tavalla … sen perusteella. V. 1936 Ont… metsämiesten union liittyminen … rikan kirvesmiesten veljesliittoon … tiin silloin, sillä silloin katsottiin sopivimmaksi muodoksi olla yh… tynä muuhun unioliikkeeseen. … kun nämä siteet ovat tulleet rikotuiksi diktaattorimaisesti tuon järjest… Yhdysvaltain puolella olevan joh… taholta niin on johdonmukaista … lähdetään uudelleen järjest… kautta kokoamaan metsämieh… peasti, jotta voidaan yhtenäisesti … sintyä uussa sopimusneuvottel… ym.

Kun tämä ehdotus keskusteltiin … keen yksimielisesti hyväksyttiin, … seurasi perussääntöjen luonnoksen … sittäminen. Luonnos perustui … läheisesti alkaiseemin metsätyö… ten union sivusääntöjen määrit… mille tarkoitusperille ja nimeksi … väksyttiin Canadian Union of W… workers (Canadan puutavaratyö… ten unio). Jäsenmaksu $5.00 … tään vuosineljänneksen ajalta … kertaa, ja sisältyy siihen myös … säänkirjoitusmaksu.

Perussääntöjen luonnoksen … misen jälkeen valittiin sääntöjen … kistuskomitea, joka päivällis… jälkeen ehdotti sääntöjen hyv… mistä pienillä lisäyksillä, joista … tettiin kustakin erikseen.

Kun union perustaminen oli … valmis, niin seurasi johtokunnan … linta, jonka tuloksena ilmeni … siihen oli tullut valituksi kuusi … sen unio-osaston johtavaa jä… Johtokunta nyt muodostuu … vasti: Presidentti Marc Leclerc, … varapresidentti Aug. Bartell ja … nen varapresidentti Kusti Salm… sihteeri Bruce Magnuson, rahasto… sihteeri H. Timchisin, rahastonhoi… taja John Zaykowski ja ovimiehet … A. Blanchard ja muiksi … Nick Koslow, K. Isotalo ja O. …

Täten perustetun itsenäisen … sätyöläisten union toimintaohjel… selosti raportissaan Bruce Mag…

(Jatkuu 3. sivulla)

PÄIVÄN PAKINA

Eedenin paratiisissa kuohuu

Mikäli muistimme ei petä, eikä tämän kirjoittajan muistissa ole mitään muuta vikaa kuin se, että se on kovin lyhyt, niin Mooseksen selityksen mukaan Eedeni, missä paratiisi sijaitsi, oli ihana paikka, jossa vallitsi erittäin onnellinen olotila.

Koulun penkillä opetettu ylläoleva raamatunhistorian selitys tuli mieleen lukiessamme Torontossa ilmestyvän mainion työväenlehden, Canadian Tribunen viimeksi-ilmestyneestä numerosta entisen valtuusmiehen Charles Simsin artikkelin, missä viitataan Eedenin paratiisiin seuraavasti:

"... Iranin tilanne on hyvin paljon samanlainen kuin suuren arabialaisten maiden perheen — Irakin, Egyptin, Arabian, Syyrian, Lebanonin ja muiden tilanne — joiden väkiluku on 103 miljoonaa henkeä. Siellä oli muinoinen Eedenin paratiisi. Nyt näillä mailla on 42 prosenttia maailman öljyresursseista; mutta Britannian ja Amerikan imperialismi korjaa siitä voitot.

"Viime vuonna imperialistit lähettivät arabialaisista maista pois 70 miljoonaa tonnia öljyä. Arabialaisen öljytyöläisen korkein palkka on noin 5 shillingia perhettä kohti viikossa! Irakissa kuolee 60 prosenttia kaikista lapsista ennen viidettä syntymäpäiväänsä. Kirjoitus ja lukutaito on tuntematon arabialaisissa maissa..."

Lohduton on se kuva mikä nyt avautuu eteemme entisestä Eedenin paratiisista.

Tämä kuva on myös hyvä pitää silmiemme edessä silloin kuin luemme ärsyttäviä ja kiihoittavia propagandauutisia siitä, miten Iranin hallitus ja kansa muka tekevät jonkinlaista "vääryyttä" joko brittiläisille tai amerikkalaisille imperialisteille, yrittäessään päästä itse päättämään oman maansa luonnonrikkauksista.

Iranin jutun yhteydessä on myös eräs mielenkiintoinen ilmiö. Viimeaikoina on totuttu siihen, että kommunistit julistetaan "syyllisiksi" kaikkien sorrettujen ja alaspainettujen maiden vapaustaistelujen järjestäjinä ja johtajina. Meille on selitetty, että kaikki olisi hyvin tässä matoisessa maailmassa jos ei vain olisi niitä pitkäpartaisia kommunisteja, jotka järjestävät työläisten lakkoja ja mielenosoituksia sekä kansallisia vapausliikkeitä niin kotoisia kuin ulkomaisiakin riistäjiä vastaan.

Mutta Iranissa ei voida "syyttää" kommunisteja siitä kun Iranin hallitus on päättänyt kansallistaa eräitä ulkomaalaisten kontrolloimia laitoksia, mitkä riistävät Iranin luonnonresursseja. Tosiasia on, että Iranin hallitus on julistanut maansa kommunistipuolueen pannaan. Maanalaisena toimien Iranin kommunistien sanotaan auttavan taistelua ulkomaalaisten imperialistien riiston lopettamiseksi, mutta näissä samoissa uutistiedoissa korostetaan sitä, ettei Iranin hallituksessa ole ainoatakaan kommunistia. Ja kuitenkin Iranin hallitus on kansanjoukkojen vaatimusten mukaisesti päättänyt kansallistaa Anglo-Iranin öljy-yhtiön — mikä pitää, kuten ylempänä todettiin, iranilaisia öljytyöläisiä nälkäpalkalla työssä.

No niin, eräs tuttavamme huomautti äskettäin, että on niitä isänmaallisia voimia vielä muidenkin kuin kommunistien ja rehellisten sosialistien keskuudessa — kuten Iranin tilanne toteaa.

Ja minkä takia Iranin porvarit ovat niin "pahoja" että vaativat kommunistien ja sosialistien kanssa esim. Anglo-Iranian öljy-yhtiön kansallistamista?

Teheranilainen sanomalehti Dena väitti äskettäin, että Anglo-Iranian öljy-yhtiö saa 486 miljoonaa dollaria Iranin öljystä, mistä se luovuttaa Iranin hallitukselle vain 20 miljoonaa dollaria, samalla kun iranilaisille öljytyöläisille ei makseta juuri mitään palkkaa.

Lainatkaamme vielä lopuksi kuuluisan kirjailijan James Aldridgen kirjasta "The Diplomat" sivulla 185 seuraavaa:

"Te väitätte, että Neuvostoliiton viranomaiset aloittivat ja … (Iranin) Demokraattipuolueen … Yksinkertaisin keino mitätöidä … letön väitöksenne on se, että … taan teille jotakin Iranista … ette ilmeisestikään tiedä mitä…

"Iranin kansa elää sorrossa … hyydessä ja kurjuudessa … tautien painamana. Kuolevaisuus … maailman korkeimpien joukossa … lasten kuolevaisuusmäärä … ko Iranin olemassaoloa. … hallitaan feodaalisten kartanon… rain, säälimättömien Khanien … tettavissa olevien teollisuus… toimesta. Talonpojat ovat … työläisille maksetaan muutamia … nejä 12-tuntisesta työpäivästä … edes riittävästi heidän perheen… ruokaa varten …

"Minä voin myös lainata … toja niistä rikkauksista mitä … vuosittain pois Iranista. Anglo… nian öljy-yhtiön toimesta, joka … tannian hallitus on suurin osakkeen… omistaja; teidän öljy-yhtiö… vuosittain Iranista pois 240 … naa puntaa, mikä on … suurempi summa kuin Iranin … kansallistulo ja kymmenen… kertaa suurempi kuin Iranin … tekevien vuositulot. Luonnon… puolesta Irani on öljyresurssei… teen maailman yksi rikkaimpia … rikkaus menee Britanniaan … kun Iran pysyy köyhyydessä ja … talouselämä vakauttamatta".

Entisestä Eedenin paratiisista on ristetty ja ryöstetty … siis tehdä uudelleen ihmisten … sijaa, ja siksi siellä kuohuu. — Koura.

Avioliittoon vihitty

Miss Helga Helen Suhonen

SOUTH PORCUPINE, ONTARIO

ja

Mr. Peter Eric Miliauskas

TORONTO, ONTARIO

Onnea ja menestystä avioliitonne johdosta toivottavat seuraavat sukulaiset, tuttavat ja häävieraat:

Olga ja Henry Suhonen
Hnna ja Matti Hakkarainen
Aili, Ella ja Jack Lahti
Lauri Koski
Mr. ja mrs. Sam Säntti
Hilda ja Jack Kosola

Kukkatytöt:
Liisa Mäenpää
Ester Salo

Kukkapojat:
Jack Suhonen
Ignaz Urbana

Erick, Elsie ja E. Rasula
Anna-Liisa, Vieno ja Yrjö Oja
Aini ja Nick Paalanen
Irma, Ellen ja Kusti Savijärvi
Norma, Lyyli ja Yrjö Linna
Mary ja Eeli Niemelä
Hilja ja Lauri Aro
Lyyli ja Viiho Kimpisalo
Helmi ja Eino Priuska
Irja ja Olavi Kangas
G. Mäki
Elli ja Eero Tuominen
Mrs. Hilma Salo
Mrs. Riikka Kangas
Mrs. Mimmi Knuuttila
Aino ja Eeli Ritola
Matti Laine
Anna Salin
Mary, Anna ja Leo Aro
Sylvia ja Armas Vaananen
Helen ja Don
Brian, Lillian ja Bill Martin
Rainari Lammi ja perhe
Mrs. Pirkko Puska
Mrs. Alma Hovi
Mr. ja mrs. E. Henttunen, Ansonville
Edvin, Arnold, S. ja M. Kaltola
Lyyli ja Arvo Imppola
Hanna ja Arvo Helska ja Elvi
Sylvia ja Toivo Etgelberg
Rahel ja Lauri Rasula
Lisi Krekola
Kirsti, Olga ja A. Eerola
Hilja ja Arvo Perälä ja perhe
Anni ja Paul Oja
Raimond, Alma ja Onni Savijärvi
Veikko Tasanko
Mrs. Lyydia Hill
Elssie ja Reino Annala
Aili ja Vennu Heikkilä
Marline, Vieno ja E. Saari
A. Halkola
Kaino ja Nick Ranta
Esteri ja Hannes Purra
S. PAAJANEN, Cochrane
Olga ja Jussi Viljamaa
Selma ja Lauri Hellman
Tyyne ja Mikko Kiiskinen
Impi ja Matti Karhinen
Lempi ja Armas Mäkinen
Helmi ja Peter Jylhä
Norma Mäki
Werner Wallenius
Hilda ja Lenni Laitinen
Mary ja Toivo Parkko
Mrs. Amanda Hakala
Amanda ja Väinö Vierimaa
Jussi Kutteri
Veikko Peltoniemi
E. Mäki
Mr. ja mrs. W. Pässi
Wiljam Aho, Kapuskasing
Mrs. Tyyne Pasanen
Lempi ja A. Viitanen, Cochrane
Pitkäset, Cochrane, Ont.
Jokelat, Cochrane, Ont.
Saima ja Olavi Saukko, Cochrane
Linnea ja Hj. Westman, Cochrane
Tyne ja William Järvi
Lyyli Niskanen
Mrs. Elna Mattson
Mrs. Fiina Nelson
John Tuccotte
Ingrid ja Amos Peterson
Helena ja David Laine
Mary ja Kalle Laine
Bertha ja Herman Mäki
John Pömpeli
Ernest Toppari ja perhe
Albert, Elmi ja Antti Kangas
Henry, Martha ja John Saloranta

Eila, Esteri ja Toivo Siren
Mrs. Elsa Mäki
Sirkka ja David Waren
Paula, Laura ja Onni Kuisma
Mr. ja mrs. A. Ylen ja perhe
W. Sillanpää ja perhe
Alden Pasanen
Roy Pasanen ja perhe
Olva Väisänen
Mandy ja William Kotila
Elisabet, Laimi ja K. Löf
K. Mäki ja perhe
Nestori Nieminen
Emma ja Emil Mäki
Väinö Pitkänen
Sylvia ja George Aro
Aune ja Viljo Nenonen
Riku Vuorimäki
Marget ja Douglas Rajala
Saimi ja John Vierimaa
Irja ja Väinö Overmark
Frank Alanen
Kalle Viinikka
A. Pajunen
Henry ja Impi Koski
Sylvia Myllymaa
Toivo Freeman
Irma Pöyhäri
Henry Passi
Hilda Hakala
Antia, Hilda ja Lauri Kartio
Irja ja Antton Passi
Helga ja Allan Gronroos
J. Pohja
Mr. ja mrs. A. Tuuri
Mr. ja mrs. T. Tuuri
N. MÄKI
Tyne ja Jack Vuorela
Herman Valli
Anna ja Verner Keinusmaa
Aili ja Sulo Koskela
Arvid A. Korpi
Douglas, Ella ja Senja Koskela
Kay ja Hugo Mattson
Mirjam, Anni ja Eino Väisänen
Aarne Purra
Wilbert Hakala
Sohvi ja Jalmar Mäki
Tyyne ja Jussi Pihlajamäki
Sanni ja Eino Säntanen
Isak Saari
Nestor Järvi
Velkko Saari
Aino ja Olavi Kaura
O. Hassinen
Evert Kallio
Kaarlo, Ida ja Yrjö Mäki
Taisto, Helmi ja Toivo Arminen
VÄINÖ EKOLA, Kapuskasing
ANSELMI SUURNIEMI, Kapuskasing
Elisabet ja Leonart Salo
Anna ja Oiva Mäki
Reino Salminen
Matti Möttönen
Ellen ja Heikki Väyrynen
Lyyli ja Frank Lehtinen
Aino ja Viiho Rintamäki
Kenny, Nora ja George Mäki
Frank Hakala
Helmi ja Fred Fillfor
Sally ja Helge Cronman
Sirkka ja Frank Legendre
Elssi ja Armas Hutman
Taimi ja Reino Vuori
Ivar Ihaksi
M. Banys
Saime ja Erick Junnila
Vick Klemola
Peggy, Patsy ja Irja Salo
Johan Ratapi
V. Kaukaisi ja perhe
Jacquline Laporte ja Dorothy Fedor
Aino, Milma ja J. Ylihärsilä
Dienna, Aino ja Bill Capyk
Vilho Toppari
Heizel ja Eino Luhta
Lillian, Taimi ja Reino Järvi

KIITOS

Pyydämme lausua monet sydämelliset kiitokset sukulaisillemme ja tuttavillemme sekä kaikille vierailllemme, jotka niin suurilukuisena joukkona olivat saapuneet meidän vihkiäisillan viettoomme huhtikuun 21 päivänä 1951.

Monet kiitokset niistä arvokkaista lahjoista, joita saimme vastaanottaa tuona iltana. Kiitos lahjoittajille ja keräajille.

Erikoinen kiitos illan emännille ja ravintolahenkilöille, jotka vaivojanne säästämättä työskentelitte meidän puolestamme.

Kiitollisuudella myöskin muistamme niitä, jotka osallistuivat lahjoitukslin, vaan eivät henkilökohtaisesti voineet olla saapuvilla.

Teille kaikille vielä yhteinen kiitoksemme.

Helga ja Peter Miliauskas
TORONTO ONTARIO

Siiri ja Lauri Järvi
Hilda ja Ananias Aaltonen
Allan, Aino ja O. Korkola
Ronald, Norman, Jenny ja J. Viirre
Irene, Kay, Jenny ja Irja
Anni ja Toivo Kanerva
Milka ja Lauri Mikkola
Fanni ja Nick Luhtanen
Anita, Ada ja Yrjö Erickson
Sylvia, Liisa ja Yrjö Erickson
Diedra, Ella ja Allan Laine
Jenny ja Frank Mäki
Marjorie ja Vilho Mäki
Sanna-Maija ja Kalevi Siipola
LIISA, LAINA JA VINCE
Frances, Lillian ja Lauri Kolari

Gerry, Taimi ja Mauno Forsell
Karina, Leila, Lyyli ja E. Pakka
Lillian, Taimi ja Reino Järvi
Mr. ja mrs. Eric Hoelke
Mr. ja mrs. T. J. Saari
Martha ja Antti Siipola
Kusti Rönkö
Mr. Tuttava
Mr. ja mrs. William
Mrs. Senja Saari
Martti Torbacka
Paavo Voutilainen
Matti Rahkola
Arvi Himanka
Arvid Pömpeli
V. Kiven perhe
Saimi Korpi

Vilho Toppari
Heizel ja Eino Luhta
Lillian, Taimi ja Reino Järvi
Lilja ja Vennu Rekelä
Sylvia ja Väinö Klemola
Sylvia Helsten
Karl Lindberg
H. Tirkkonen
A. Marttinen
Marjatta ja Franklin
Mrs. H. Warner
Salmiset
Sanrit Bergman
Toini ja Nick Ihander
Seldie ja Charlie Pajala
Arthur, Anni ja Harry Skehart
Helen, K. ja E. Hankila

Häät vietettiin CSJ:n haalilla South Porcupinessa, Ontario, huhtikuun 21 p. 1951

CLUB NEWS

Toronto Ain't Bragging But They Are Sure of It

And They Like To Know What Is Going On In Other Clubs

This is Yritys reporting. We decided it was about time we wrote to this page as it has been neglected too long. I won't try to give any excuse for not reporting because we don't have any excuse. There seems to be a lack of enthusiasm among the members, which will have to change if we want "Liittojuhlat" to be a success.

There's a lot of work still to be done at Tarmola on the track. The have already started to fix it up, but since it has rained for the past two Sundays nothing more has been done.

The ladies' gym class seems to be getting larger which is a very pleasant surprise. Thursday is the last night for the ladies' gym class at the Hall. Then it will be every Sunday out at camp. During July we will be going out every Wednesday evening besides Sunday.

There's nothing much I can say about the men's group, but the last I heard about it was that they were going tó begin practising their gym out at camp also. We'll know more about this in the next report. The boys have been training very hard every Tuesday and Thursday night and they hope to make a lot of points at "Liittojuhlat".

Ozzie Luoma has organied 4 softball teams which consist mostly of our hockey team and 5 girls. These teams wil play each other and the best players will be picked to play at "Liittojuhlat". Ozzie is sure that Yritys will win the softball trophy this year.

Well, I guess that's all for this report. How about the other clubs writing in and letting us know what their plans are for 'Liittojuhlat"?

Lizzy K., Yritys.

(Jatkoa 2. sivulta)

Ensin hän totesi, että kaikki nyt suoritetut toimenpiteet on jouduttu ottamaan amerikkalaisen "miehityskomitean" hajoitustoimenpiteiden seurauksena. Entisen unio-osaston omaisuuden laillisesti takaisin saamiseksi on ryhdytty toimenpiteisiin. Laillisesti kaikki kuuluu Ontarion metsämiesten uniolle, lukuunottamatta eri tilillä pankissa olevaa päverorahaa, joka kuuluu Cooperin johdon käytettäväksi.

Tilanteen kehittyessä sotatalouden pohjalla on sotavarustelun seurauksena tapahtunut suunnaton hintojen nousu, verojen kaikenlainen lastaaminen työläisten kannettavaksi jne. Täten tulee pääkysymykseksi taistelu palkkojen korottamiseksi ja siinä ohessa korjauksien saamiseksi sopimuksen muihin kohtiin. Viime talvena olisi saatu parempi korotus jos ei mr. Cooper olisi rientänyt hyväksymään ensimmäistä yhtiöiden tarjousta.

Keskustelun tuloksena hyväksyttiin seuraavat päävaatimukset:

1) Seitsemän tunnin päivä — kahdeksan tuntia kämpästä kämppään — ja 50 prosentin lisäys kaikesta ylityöstä.

2) Taattu päiväpalkka urakka' ossä.

3) 30 prosentin korotus kaikkiin urakkapalkkataksoihin.

4) Kahden dollarin korotus kaikkiin päiväpalkkoihin.

5) Kaikki kierälly ja diskriminointi poistettava bonus-palkkojen maksamisessa.

6) Yhtäläinen mittaus käytäntöön kaikkialla ja lisämitan vaatiminen poistettava.

7) Kaikki kämpät puhtaiksi, puhtaat vuodevaatteet, suihkut ja pesupalvelu.

8) Säkkärisysteemin ja orjakontrahtien poistaminen.

9) Ruoan ja majoituksen nykyistä hintaa kämpillä ei saa korottaa.

Päiväpalkan takaamisvaatimus johtuu siitä, että huonoista metsistä kalkaistessa on vaikea saada päiväpalkkaa. Kun työpäivää lyhennetään nykyisin monilla aloilla, niin ei ole mitään syytä miksi ei niin voida tehdä myöskin metsätöissä. Myöskin on välttämätöntä säännöstellä vakituiset maksupäivät jne.

Neuvottelukomitean valitsemisen yhteydessä katsottiin välttämättömäksi, että kaikkien Ontarion metsätyöläisten palkka- ja työehtosopimusneuvottelut tapahtuvat samalla kertaa ja jo heinäkuun alussa.

Neuvottelujen edellä suoritetaan tarmokas järjestämisryntäys jokaisella kämppäalueella ja valvotaan ettei Cooperilla ole mahdollisuutta konikauppojen tekoon metsätyöläisten nimissä. Jos uutta sopimusta ei ole allekirjoitettu ennen elokuun 31 päivää, jolloin voimassaoleva sopimus päättyy, niin tullaan omaksumaan yhdysvaltalaisten kivihiilenkaivajain tunnus: "Ei työtä ellei sopimusta!"

Toisena päivänä, lauantaina aamupäivällä, jatkui kokous vielä käytännöllisten järjestelytoimenpiteiden vuoksi. Osanottajat kokosivat mm. pohjan järjestämisrahastoon, johon tuli jo lähes kaksisataa dollaria. Jaettiin kortit ja perittiin maksut, sekä suunniteltiin miten jäsenkorttien jakaminen tapahtuu heti jokaisella kämpällä, samalla kun pidetään kokoukset tämän kokouksen toimenpiteiden käsittelyä ja hyväksymistä varten.

Kaikki nämä viimeiset tunnit toimintojen järjestelyssä tapahtuivat onnistumisesta varmana ja päättävän mielialan vallitessa, joka muuten ilmaisi keveämmän ja itsenäisen toiminnan ilmapiirin rohkaisevan vaikutuksen; joka takaa paremman tulevaisuuden. — ATH.

Middleweight Champ Is Champ For Peace

By ALDEN SHERWOOD

Winnipeg. — Canada's own "Mr. K. O. King," Billy Pinkus, holder of the titles, has not only set an example by signing the petition for a World Peace Pact, but has filled up one petition form and is going after more.

"You don't have to talk them to signing it," he said. "They read it over, it makes sense, so they sign it."

Billy, a 23-year old Winnipeg boy, has done enough first class fighting to capture more titles and awards that this reporter could write down during the short time Billy took off from his job to give this interview.

He holds the City of Winnipeg Championship, the Manitoba title, the Western Canada Diamond Belt, Upper Mid-West Golden Gloves and — Billy's proudest achievement, 3rd place in the British Empire games held in Australia this winter.

Billy is a quiet and thoughtful person who is intensely interested in this sport. He boxes at the Crescent Boxing Club which he describes as a "sort of community centre" for young people interested in boxing. He feels that there should be more and larger sports clubs and that they deserve support from the goverments.

Billy is all in favor of more competition with boxers from the countries of Eastern Europe and China, but he explained that there were difficulties. There is no professional sport in those countries so that the best of their sportsmen would be in the amateur classification and they would be much better than ours. Here, when a sportman becomes good, he turns pro.

Having learned about Billy as a champ in the ring, I asked him about his being a champ for peace. What were your impressions of the Peace Pact I asked.

"I read it over first and it struck me as being good. I sure don't want war and if anything is to prevent war, I'm for it!" was his answer.

He told me that the five boys in his family had all seen active service in the second world war.

"We're lucky," he said. "We still have our five boys, and we don't want any more wars to chalk it down to three or two."

Billy is very definitely in favor of the idea that it's the duty of leaders in all fields of youth activity to bring the Peace Pact Petition to their folowing.

"It's best to let them know about it," he said. "When you have the responsivility of leading youth, you've got to be careful to tell them the right things because the youth of today are the men of tomorrow and young people may follow your advice all their lives."

Billy has no more use for conscription than he has for war. "I don't believe in it. Trying to force people into the army is not the democratic way."

Billy had to get back in his job in the department store and so I left after receiving an invitation to come to the Crescent Club to watch him work out. Interviewing this young boxer was a unique experience. He is a perfect example of a conscientious, wide-awake, enthusiastic young sportman of whom Canadians can be very proud, the type of sportman fully aware of his duty to his fellow youth who look up to him.

Student Body Supports Pact For Peace

Prague. — (Telepress) — It was reported here by the International Union of Students that the National Federation of Canadian University Students, has written them that they are in support of a five power peace pact as a means to safeguard peace. The N.F.C.U.S. with a membership of 60,000 is the all-Canadian student body of Canada.

"My girlfriend's father doesn't like me" stated Harry.

"He doesn't — on what grounds does he object to you?" asked his friend.

"On any ground within ten miles of their home", answered Harry gloomily.

Young People Will Contribute Too

When the 18th Convention of the Finish Organization and the annual meeting of the Vapaus Publishing Company takes place in Toronto during the coming week-end, it will not for a long shot be only an "old folk's show".

Our young people will be there and will make their modest contribution for the cause of peace and cultural well being of our people.

It is true enough that the "young folk's" contribution is not as big and as spectacular as we would like it to be. But there will be good and sound core of young people taking active part in those important meetings. There will be our "Shorty" Lauri Latva from Toronto and Aimo Mäki from Sudbury and perhaps some more, we hope, representing virile Finnish Canadian youth. They will not be passive on-lookers; they will take creative part in the discussion and in all the activities of these meetings.

There will, of course be some entertainments too, and our young people will take part on both side of the curtain.

With all these things in mind "Club News" greet heartily all the delegates of those meetings, and wishing success for their deliberations. It is our hope that all the delegates, young and old, of the annual meeting of Vapaus Publishing Co., will find some time to discuss the problem of how this "Club News" section of Vapaus will become vital and really useful organ for the Finnish Canadian youth.

Festival Briefs

ate of the World Festival of Youth Berlin this summer will be chosen young people to bear the title: Laureate of the World eFstival of Youth and Students for Peace. These will be the best singers, dancers, choirs, dance groups and musicians from all parts of the world.

• • •

Brazilian Youth completed May 20—30 in the First Festival of Brazilian Youth to select its leading people to represent them in Berlin in August.

— Sota on yhtä suuri onnettomuus kirkkoihin kuuluvile kuin niihin kuulumattomillekin.

Suomalaisia äänilevyjä
"RECORDS UNLIMITED"
Ariel D'Angelo
Puhelin WA. 5321
287 Queen St. W., Toronto, Ontario

ONTARIO AUTO BODY
Moottoreita ja kaikenlaisia autoja korjataan.
Autojen hinauspalvelu
Puhelin PL. 4187
Iltasin EM. 4-6569
98 John St. Toronto, Ont.

NEULOMAKONEITA
Uusia ja uudelleen rakennettuja, sähkö- ja poljettavia neulomakoneita.
Taattu taloudellinen korjaustyö kaikenlaisille koneille. Ulkopuolelta tulevat tilaukset ja tiedustelut tervetulleita.
NATIONAL Sewing Machine Co.
289 College (at Spadina) KI 9179

CRESTON MOTORS
KAISER - HENRY J - FRAZER
Myynti- ja huoltopalvelus
Täydellinen korjauspalvelu kaikenlaisille autoille.
Ontario Motor League hinaus läheltä ja kaukaa.
Kaikille hyvä palvelus.
Puhelin ORchard 4562
3211 Dufferin St. Toronto, Ont.

Miesten GABARDINE-PÄÄLLYSTAKKEJA
● Historiamme suurin valikoima päällystakkeja, käteishinnat $10:stä $50:iin asti. Myös hyvä valikoima PUKUJA, SPORTS-TAKKEJA ja HOUSUJA, käytettyjä ja uusia, joita ei ole peritty.
Hollywood Clothing
270 Queen St. W., Toronto, Ontario

H. Harris Optical
Puhelin MI. 9553
275 College Street
Toronto Ontario

NELSON GARAGE
AUTOKORJAAMO
Puhelin KI. 7658
497 Spadina Avenue
Toronto Ontario

BOND CLEANERS DYERS AND TAILORS
Suomalainen puhdistusliike
"Siisti ulkoasu on edustava ja herättää luottamusta." Teemme huolella kaikki puhdistusalaan kuuluvat työnne. Kotoa haetaan. Kaupungin laajuinen palvelus.
925 Pape Ave. Puhelin GE. 7145
216 O'Connor Dr. Puhelin GE. 2940
(Voi soittaa myös illalla)
Vakuutettu säilytys.
Toronto Ontario

Parkway Bakers
valmistaa ruoka- ja kahvileipää. Leivoksia, nimipäivä- ja hääkakkuja, korppuja y.m. leipomoalan tuotteita.
PUHELIN EM3-7676
290 Queen St. W. Toronto, Ont.
ONNI TERVO

Dr. T. Tenhunen
134 Bloor St. W.
Toronto
(Bay St. — Avenue Rd'n välillä)
Vastaanotto tiistaina, keskiviikkona, torstaina ja perjantaina kello 6.30—8.30 ip.
Puhelin LOmbard 3888

DR. E. C. AHO — Hammaslääkäri
HUONE 640 PHYSICIANS' & SURGEONS BUILDING
36 Bloor Street West Toronto, Ontario
Puhelin Kingsdale 8237

UUSIA SUOMALAISIA ÄÄNILEVYJÄ

1021565	Kaunis-Veera, humoreski Tähti Syysyössä, valssi
1040095	Poranck, valssi Sinulle kuuluu lempeni, valssi
1060585	Aron laulu, Foxtrot Yksinäinen harmonikka, valssiromanssi
1060665	Mun Kanteleeni kauniimmin Aamulla varhain ja kaksi kansantanssia
1060735	Harhakuvia, tango Kulkurin kukka, valssi
1060865	Honkain keskellä Kevätpäivä Kangasalla
1060915	Tuhlaaja polka Vanha äiti, valssi
1070060	Nujulan talkoopolkka Kekkerit Mäkelän kanatarhassa, valssi
1070075	Orpopojan valssi Kulkurin kaiho, valssi
1080095	Joensuun Elli, valssi Jauholahden jenkka
1080155	Salzburgin kukka, valssi Odette, valssi
1080175	Lännen farmari, Foxtrot Pelimanni polkka
1080205	Saimaan valssi Emilian polkka
1090105	Kulkuset, Foxtrot Silmäsi ovat kuin tähdet, tango

LÄHETÄMME LEVYJÄ KAIKKIALLE CANADASSA
HINTA $1.25 KAPPALE
Tilatkaa osoitteella:
Original FURNITURE CO.
PUHELIN WA. 5612
438 Queen St. West Toronto, Ontario

Puhelimet: Kont. 890 — koti 568a
Konttori:
82B Government Road West
Room 31

Bruce Williams, K. C.
LAKIMIES — ASIANAJAJA
NOTARIO
Kirkland Lake Ontario

RAUHANKOKOUS JA JUHLA TORONTOSSA 21 PNA

Toronto. — Toronton rauhanneuvosto tulee järjestämään Toronton puistossa rauhankokouksen keskiviikkona kesäkuun 21 pnä, on ilmoitettu virallisesti neuvoston taholta.

Poliisi ampui pojan muutaman suklaalevyn varastamisen tähden

New York. — Poliisit ampuivat kuoliaaksi nuorukaisen, joka oli varastanut makeiskaupasta 30 sentin arvosta suklaalevyjä. Kun poika oli toverinsa kanssa tullut ulos kaupasta, määräsi poliisi heidät pysähtymään. Kun pojat eivät noudattaneet määräystä vaan lähtivät juoksemaan, ryhtyi poliisi ampumaan heidän jälkeensä.

Vähän myöhemmin löysivät poliisit eräästä lähiseudun kellarista kysymyksessä olevat pojat, mutta toisen, King Konzales-nimisen, kuolettavasti haavoittuneena.

Avioliittoon vihitty

toukokuun 19 *p:nä* 1951

MISS ANNI AMALIA KORTESOJA

SUDBURY, ONTARIO

ja

MR. WALTER VILHO RÖNKÄ

BEAVER LAKE, ONTARIO

Parhainta onnea ja menestystä avioliittonne johdosta toivottavat allamainitut omaiset, sukulaiset ja ystävät:

Hilma ja Matti Kortesoja
Sofia ja Wm. Rönkä

Kukkaparit:
Aura ja Gunnar
Lily ja Arvo
Shirley Rönkä, kukkatyttö

Vilma ja Walfred Rönkä
Laina ja Mauno Honkala
Mrs. Lempi Gronlund
Anni ja Jalmar Panula, Finland, Europe
Ida ja Vikki Lehti ja Thelma, Sault Ste. Marie, Ont.
Viola Männikkö, Sault Ste. Marie, Ont.
Norma ja George Pelkola
H. Kauhanen
Vieno ja Emppu Johnson
Mary Huhtala
Mr. ja mrs. L. Lammi ja Armas
Mr. ja mrs. A. Vakkuri
Mr. Karl Karjala
Mr. V. Romo
Laila ja Eugene Tammi
Siiri ja Frank Kangas
Martha Maliniemi
Ella, Kaarina, Raymond ja Pentti Kivinen
Mr. ja mrs. Rantanen
P. Kontola
Vieno ja Väinö Laine
Väinö Aho
Elli ja Wm. Hankanen
Elvi ja Bill Salo
Mikko Palomäki ja perhe
Ilona, Emppu ja pojat
H. ja T. Autio
Allan, Marline, Toini ja Frank Niemi
Vilma ja Eino Lehtola
S. ja M. Ponne
TEEMU KONTOLA
Olavi Rantakangas
V. Ranta
Toivo Rauhanen
Matti ja Hanna
Hilda ja Pappa
Elli ja Väinö Bjorkman
Violet ja Chas. Turpeinen
Olga ja Toivo Taipale
Tyyne ja Yrjö Valli
Annie ja Toivo Penttilä
Helmi, Norman ja R. Terävä
T. Mäenpää
Impi ja Aaro Poutanen
"Baby" ja Victor Hurnasti
Tauno Kakosnen
Mr. Ristimäki
Sirkka Hautala
Oiva Mäki
Rauha ja Aimo Mäki
Irene ja Niilo
O. Punkari
Jorma Palomäki

Ester ja Eino Siren
Hilda ja M. Poikkimäki
Alma ja A. Ranta
Tyyne ja M. Palomäki
T. Lammi
Mr. ja mrs. Halonen
Jussi Mäki
K. Pellinen
Mr. ja mrs. W. Mäki
Salma ja August Jokinen
Sanni ja Eino
Mrs. ja T. Luoma ja pojat
Aino Aho
Emmi ja Erkki Penttinen
Laila ja Unto Penttinen
Helvi, Kauno ja perhe
Aune, Niilo ja perhe
Sam, Mr. ja mrs. Reipas
Sofia ja Victor Salo
Elvi ja Bob Lujanen, Toronto
Joyce Lujanen, Toronto
Senja ja Eino Mackie
Mayme ja Uuno Kaksonen
Mr. ja mrs. U. Pasanen
Helvi ja Mauri Freeman
H. Miettinen
J. Ritola
A. Tautau
Martta ja Antti
Hilma ja Kusti

HILMA JA RIKU VALLI
590 Byng St., Sudbury, Ont.

Maria ja Otto Setälä ja Aiti
Sulosen Aito
Mrs. P. K. Wiita
Mrs. V. Akkanen
Vili Lammi
Ed. Freeman
I. Hirsimäki
O. Talo
Kautiaiset
Aune ja Eero Kinos
Femmi ja Bruno
Ellen ja Oliver Lehtelä
Onerva ja Väinö Manninen
Nancy, Vera jo John
Kenny, Martha ja Bill Johnson
Viola ja Toivo Luukko
Ilmari Lammi
Irene, Hilda ja Hugo
K. Tulla
Ilmari Tolmunen
Mrs. ja Jalmar Pelkola

Sähkösanomaonnitteluja:
Laitamäet, Laasaset, Siltalat ja Viitamäet, Finland, Europe
Juho Hannikainen ja perhe, Toronto, Ont.

KIITOS

Lausumme sydämelliset kiitokset teille kaikille, omaiset, ystävät ja tuttavat, kun niin suurilukuisena joukkona saavuitte meidän häätilaisuuteemme.

Kiitämme kaikkia teitä niistä kauniista ja kallisarvoisista lahjoista sekä suuresta rahalahjasta, jotka saimme vastaanottaa.

Kiitos myös Paavo Ruohoselle kauniista puheesta yhteiselämämme alkamisen muistoksi.

Erikoinen kiitos kaikille kerääjille ja ravintolahenkilökunnalle sekä kaikille, jotka tavalla tai toisella avustivat häätilaisuutemme onnistumista.

Kiitollisuudella teitä muistaen,

ANNI JA WALTER RÖNKÄ

Sudbury Ontario

Sampo-haalilla Sudburyssa toukokuun 19 *p.* 1951

CSJ:n edustajakokouskeskustelua

Näyttämöt ja niiden tehtävät

Näyttämötoiminta on kulttuuritoiminnan se ala jota järjestössämme harrastetaan kaikkein laajimmalti, ehkäpä melkein jokaisessa osastossa, joskin pienemmissä voimien ja toimipaikkojen puutteessa pienemmässä määrässä. Musikaalisen toiminnan ohella näyttämötoiminta on se johon suuri suomalainen yleisö on enimmän kiintynyt, vanhojen Suomesta tuotujen kulttuuriperinteiden mukaisesti.

Vaikka näyttämökausi onkin nyt päättynyt, lienee näin järjestön edustajakokouksen aattona sallittua tehdä joitakin esityksiä mihin suuntaan näyttämötyömme olisi pyrittävä kehittämään, että se mahdollisimman hyvin palvelisi järjestömme tämän hetken pääpyrkimyksiä — suomalaisen yleisön kulttuurinälän tyydyttämistä, kulttuuritason kohottamista ja maailman rauhan turvaamista.

On myönnettävä, että yleispiirtein ovat näyttämömme tehneet paljon hyvää työtä. Niiden toimeta on esitetty monia hyviä näytelmiä, joiden parissa huomattavat joukot suomalaisia ovat viettäneet monta opettavaa ja mielenkiintoista iltaa. Ne ovat kiinnittäneet opettavaan, kulttuuri- ja yhteiskunnallisia näköaloja avartavaan aherrukseen huomattavan joukon niin vanhempia, keski-ikäisiä kuin nuoriakin. Samalla ne ovat olleet huomattavana tekijänä järjestömme taloudellisen aseman pysyttämisessä vakaantuneella pohjalla.

Kaikkien näiden hyvien puolien ohella on näyttämöidemme toiminnassa ilmennyt jonkinlaista taipumusta luokka- ja yhteiskunnallisia kysymyksiä valaisevan ohjelmiston sivuttamiseen, ja sen paikan täyttämiseen kevyellä, mitään sisältämättömällä himphampulla.

Suuntaus on tietenkin kokonaan väärä. Vaikkapa asia olisikin niin kuin saatetaan väittää, että osa yleisöstä kapitalistisen sotapropagandan kyllästämässä ilmapiirissä tuntisikin halua hukuttaa päivittäiset huolensa ja tulevaisuutta kohtaan tuntemansa pelon repäisevään, mitään parempaa tarjoamattomaan teeskenneltyyn iloon, niin se ei suinkaan pidä paikkansa näyttämötyön suurimpaan osaan nähden. Se että tyhjät huvinäytelmät — myös huvinäytelmissä on hyviä ja opettavia — usein saavat täyden katsomon osoittaa vain sen, että suuren vakiintuneen näyttämöyleisön lisäksi ne houkuttelevat mukaan välinpitämättömämpää ja jonkinlaisen toivottomuuden ja pelon tilaan valpuneita ihmisiä.

Vaikka ensisilmäyksellä näyttäisikin, että sisällyksettömän teennäisen huvituksen tarjoaminen kannattajat ovat oikeassa, niin päätelmä on kuitenkin väärä. Tilapäinen suurempi yleisömenestys johtuu siitä, että näyttämö- ja yleensä järjestötoiminnan vakiintunut kannattajajoukko antaa velvollisuuden tunnosta kannatuksensa kaikille näytelmille, vaikka tunteekin suurempaa mielenkiintoa yhteiskunnallisia ja kansannäytelmiä kohtaan. Niin sanottu yhteiskunnallisille kysymyksille ja kaikelle valistavalle välinpitämättömäksi heittäytynyt joukko taas rajoittaa kannatuksensa vain pelkkiin huvinäytelmiin. Suunta on vaarallinen. Jos näyttämötyömme jatkaisi siirtymistä työkansan kulttuuri- ja yhteiskunnallisen tietoisuuden kohottavien näytelmien esittämisestä yhä enemmän tyhjän hölynpölyn esittämiseen, johtaisi se välttämättömästi vakinaisen ja todella opettavia näyttämöesityksiä kaipaavan yleisön vieraantumiseen.

Asiassa on vieläkin tärkeämpi puoli. Näyttämötyömme enempää kuin muunkaan kulttuuritoimintamme päätarkoituksena ei ole suinkaan näyttämöesityksiämme seuraavien maanmiestemme kannatuksen hankkiminen hinnalla millä hyvänsä. Niin ei ole asia. Kulttuurityömme, sis näyttämötyömme, päätarkoituksena on työväenluokan oman kulttuurin juurruttaminen maanmiehiimme, yhteiskunnallisten, poliittisten ym. näkökantojen selventäminen työkansan etujen kannalta, niin että tarjoamalla yleisölle opettavia ja sisältämättömiä ottoa huvia, tekisimme palveluksen tänä päivänä kiihkeästi sotaan valmistuvalle kapitalismille, jonka pyrkimyksenä on ala-arvoisilla ja moraalittomilla keinoilla viedä ihmisiä ajattelemaan heidän elämälleen, hyvinvoinnilleen ja tulevaisuudelleen ratkaisevasta merkityksestä olevat kysymykset. Joidenkin dollarien voittaminen silloin tapahtuisi kulttuurityömme, työväenluokan, kansan henkistä kuntoa kohottavan kulttuurityön hylkäämisen hinnalla, tai ainakin sitä tinkimällä.

Vaikka saattaisikin tuntua helpolta laskea myötävirtaan, ulda valtavan kapitalistisen sotahysterian ja humpuukivyöryn mukana, niin se ei saa kuitenkaan tapahtua, koska se johtaisi kulttuurityömme rappeutumiseen ja häviöön. Se pian hukkuisi kokonaan kapitalistisen kulttuurin mädännäisyyteen. Näyttämöidemme ja yleensä kulttuuritoimintamme tuleekin pyrkiä entistä enemmän paljastamaan kapitalistisen järjestelmän mädännäisyyden, saattamaan ihmiset käsittämään sodan ja väkivallan epäinhimillisyyden ja tuhoisan vaikutuksen ihmiskunnan ja erikoisesti työtätekevien ihmisten tulevaisuuteen ja osoittaa rauhan ja hyvän tahdon tuoma siunaus ihmiskunnalle. Vaikkapa tie tuntuisikin kiviseltä, niin siltikin arvokkaiden, tietoisuutta avartavien ja ihmisten moraali- ja kulttuurikäsitteitä kohottavien näytelmien esittäminen on ainoa hyviä ja pysyviä tuloksia tuottava tie. Kymmenen ihmisen voittaminen ajattelemaan yhteiskunnallisia kysymyksiä, sodan ja rauhan kysymyksiä, havaitsemaan kapitalistisen kulttuurin täydellisen mädännäisyyden ja orjamaisen kumartumisen ihmiskunnalle ennen tuntemattoman kauhean teurastuksen ja tuhon valmistajien edessä, on monin kerroin suurempi voitto kuin täyden tuvan hankkiminen ihmisten ajattelua turruttavalla sisällyksettömällä henkisellä rinkamalla.

Tärkeämpää kuin ehkä koskaan ennen on juuri tällä aikakaudella se, että kulttuurityömme pääpyrkimykseksi omaksutaan taistelu sotahysteriaa, pelkoa ja alistuvaisuutta lietsovaa sotapropagandaa vastaan. Kun sodan valmistajat pyrkivät hämäämään kaiken järkevän ajattelun ja siinä mielessä myöskin asettamaan ihmistä kohottavan kulttuurin tilalle varsinkin nuorison mielipiteitä ja näkökantoja myrkyttävää ja kaikkia todelliselle ihmisyydelle vieraita pyrkimyksiä kiihoittavia korvikkeita, niin asettaa se työväen kulttuurityölle entistä suurempia vaatimuksia. Laskeminen rappeutuneen, mädänneen kapitalistisen kulttuurin mukana myötävirtaan, olisi samaa kuin luopuminen työväen luokan oman kulttuurin suuresta rakentavasta tehtävästä. Se tarkoittaisi alistumista sodan ja pelon lietsonnan edessä, tinkimistä maailman kansojen onnen ja tulevaisuuden — maailman rauhan puolustamisesta. Niin ei saa eikä voi tapahtua. Kulttuuritoimintamme — erikoisesti näyttämötoimintamme — tulee entistä tehoisammin vaalia Suomen työtätekevän kansan arvokkaita ja yleviä kulttuuriperinteitä ja aukaista tietä tulevalle vielä avarampaa ja ihanteellisempaa yhteiskuntaa, joka antaa mahdollisuuden luovalle, ihmisyyttä tasoa kohottavalle työväen kulttuurille.

Kaikki tämä ei tarkoita luopumista huvituksen tarjoamisesta, huvinäytelmien esittämisestä, mutta se tarkoittaa luopumista siitä ajatussuunnasta, että ihmisille voidaan menestyksellisesti tarjota vain kevyttä ja tyhjää ajanvietettä, josta ei jää mitään kotiin vietäväksi eikä huomiseksi. Huvinäytelmät, yhteiskunnallisten, kansannäytelmien ja luokkanäytelmien ohella, ovat mainioita välipaloja, mutta pelkkä huvinäytelmä-ohjelma varsinkin jos se on aivan tyhjää ilottelua, johtaa antautumiseen sotahysterian lietsojille.

Tehtävämme suuruuden ja yleyyden tähden olisikin toivottavaa, että kaikilla näyttämöillämme laadittaisiin tulevan näyttämökauden ohjelmista suunnitelmat harkiten. Hyvin valitulla näyttämöohjelmalla voivat näyttämömme arvokkaalla ja kohottavalla tavalla palvella Canadassa asuvia maanmiehiämme ja samalla tukea Canadan ja koko maailman rauhanvoimia ihmiskunnan tulevan onnellisuuden puolesta käytävässä taistelussa. — S.

Rauhanneuvoston protesti ratsian johdosta

Port Arthur, Ont. — Lakehead and District Peace Council on saattanut täällä julkisuuteen sen kirjeen tekstin, jonka se on lähettänyt oikeusministeri S. Garsonille, ulkoministeri L. B. Pearsonille, pääministeri M. Duplessisille ja Montrealin pormestari C. Houdelle.

Kirjeessä viitataan siihen rauhankokouksen ratsiaan, jonka poliisi teki toukok. 24 pnä Montrealissa ja jossa Canadan Rauhankongressin puheenjohtaja tri J. G. Endicott ym. joutuivat etsinnän kohteeksi. Kirjeessä mainitaan, että sen toimittamiseen ei ollut kirjallista määräystä ja kaiken lisäksi takavarikoitiin rauhankirjallisuutta.

Tapahtuman johdosta sanotaan kirjeessä, että "neuvostomme mielestä ei poliisi saa koskaan käyttää kodin pyhyyden loukkaamiseksi" ja julistetaan "sellaiset aiheettomat teot poliisin toimesta olevan pikaaamiseksi. Poliisin perinnäisenä tehtävänä pitäisi olla kansan oikeuksien suojeleminen eikä niiden polkeminen. Rauha ei ole kapinallisuutta. Sitä kannatetaan YK:n peruskirjassa."

Lopuksi kehoitetaan kirjeen saajia vakuuttamaan Järvipään Rauhanneuvostolle, "että meidän ihmisoikeuksiamme, demokratiaa, YK:n peruskirjaa, ihmisten veljeyttä ja rauhaa tuettaisiin ja kunnioitettaisiin."

RAUHANKAMPANJA ITALIASSA

Rooma. — Täällä pidettiin toukokuun 27 pnä suuri rauhankokous, jossa kerättiin nimiä rauhanvetoomukseen. Kaikkilla paikkakunnilla tullaan pitämään näitä kokouksia ja työpaikoilla tullaan asettamaan rauhankomiteoita tullaan niitä vilpymättä perustamaan.

Fort Williamin osuustoimintakilta protestoi ukrainalaisten puolesta

Kaiku-kuoroa vastaan hyökännyt valtuusmies on suunnannut myrkkynsä ukrainalaisia vastaan

Port Arthur, Ont. — Fort Williamin osuustoimintakilta kokoontui toukok. 31 pnä mrs. C. Martinin kodissa, 821 Pruden St. varrella ja presidentti mrs. T. Proutin johtaessa puhetta.

M. Stratfordin esittämässä valistuskomitean selostuksessa todettiin, että lasten kesäleiriä ja osuustoimintajuhlaa koskevat suunnitelmat ovat hyvin edistyneet. Juhlan yhteyteen järjestetään myöskin populäärisyyskilpailu ja hän ehdotti, että osuustoiminnallisen kulttuuriryhmän johtajatar Anne Pozihun nimitettäisiin kiltain ehdokkaaksi. CSJ:n osastot nimittävät ehdokkaansa kilpailemaan kiltain ehdokasta vastaan. Tulot tästä kilpailusta ja juhlasta yleensä käytetään lasten kesäleirin hyväksi. Hän muistutti jäseniä siitä, että lasten rekisteröinnin kesäleirille tulee tapahtua ainoastaan heinäk. kahden ensimmäisen viikon aikana.

Port Arthurin Scandinavian Co-op. Guildin edustaja E. Nordström ilmoitti, että Dog Riverin haalilla pidetty konsertti menestyi hyvin. Vastavalittu osuusliikkeen johtokunnan jäsen veli I. Seppälä oli puhujana. Hän kertoi niistä olosuhteista, joissa osuusliikkeiden pitää toimia nykyisen monopoolikontrollin aikana. M. Stratford puhui lyhyesti kulttuuriryhmämme toiminnasta, esittäen toivomuksen, että kulttuuritoimintamme pitäisi ulottaa kaikille niille paikkakunnille, joissa on osuusliikkeemme myymälöitä. Mr. Nordström sanoi kulttuuriryhmämme esiintyneen Balsam St. koulun virallisissa avajaisissa niin menestyneesti, että eräs tanssi piti esittää kolmeen kertaan. Ryhmää on pyydetty esiintymään myöskin Fort Williamin katolisen koti- ja kouluneuvoston tilaisuudessa.

DISKRIMINOINTIA UKRAINALAISIA VASTAAN

Kokouksessa joutui puheen aiheeksi myöskin ne aiheettomat hyökkäykset, joita on tehty erään Port Arthurin valtuusmiehen toimesta Yhdistyneiden ukrainalaiscanadalaisten liittoa vastaan. Valistustyön johtaja sanoi käyneensä siinä loistavassa käsitöiden ja kansallisen taiteen näyttelyssä, jonka tämä järjestö oli järjestänyt toukok. 14 pnä ja ilmaisi ihmettelynsä sen johdosta, että keskuudessamme on niin suurta lahjakkuutta ja niin kauniita töitä ja vain harvat siitä tietävät. Hän sanoi kysymyksessä olevan valtuusmiehen päästäneen myrkkynsä vailoilleen paikallisessa sanomalehdistössä tämän näyttelyn jälkeen. Hän oli leimannut järjestön peitetyksi kommunistijärjestöksi jne. Tämän hyökkäyksen jälkeen oli paikallisen Exhibitionin johto peruuttanut haalin vuokraamisen tälle järjestölle sitä jättiläismäistä juhlaa varten, johon paikallisten ukrainalaisten juhliminen olisi päättynyt kesäk. 14 pnä. Valistustyön johtaja kertoi olleensa erään lähetystön mukana Port Arthurin pormestarin ja kahden valtuusmiehen puheilla asian johdosta. He olivat sitä mieltä, että haali pitäisi myöntää ukrainalaisten käytettäväksi ja ihmettelivät miten yhden valtuusmiehen mielipiteet ovat saattaneet johtaa vuokraamisen peruuttamiseen.

Mrs. Stratford sanoi kysymyksessä olevan saman luontoiset hyökkäykset kuin sekin, joka tehtiin suomalaisten Kaiku-kuoroa vastaan aikana jolloin se antoi vapaasti apua kunnallisissa konserteissa Boulevard Lakella. Sama valtuusmies hyökkäsi Kaiku-kuoroa vastaan paikalla ja myöhemmin sanomalehdistössä. Hän sanoi, että International-osuusliike ei sanonut silloin mitään tapauksen johdosta. Siitä syystä on osuusliikkeellä vihdoinkin aika korottaa äänensä. Kokous oli sitä mieltä, että koska osuustoimintaliikkeeseen kuuluu työtätekevää kansaa kaikista kansallisuuksista, on meidän protestoitava ukrainalaisten puolesta ja annettava kannatuksemme sille mainiolle työlle, jota he suorittavat kansallisen kulttuurinsa alalla, joka vuorostaan antaa arvokkaita lisiä canadalaisten kulttuuriin.

Kiltan jäsenistö ylisti ukrainalaisten järjestön sitä valtavan yritteliästä ja loistavaa ohjelmaa, jonka toteuttamiseen he ovat ryhtyneet maanlaajuisessa mittakaavassa kunnioittaakseen ensimmäisten ukrainalaisten maahan tuloa 60 vuotta takaperin ja lupasi täydellisesti kannattaa tätä kansaa, joka on niin huomattavalla tavalla osallistunut rakastamamme Canadan rakentamiseen.

Jäsenet lupasivat myöskin täydellä voimalla osallistua kesäk. 3 pnä pidettävään rauhankokoukseen.

Kiltan seuraava kokous pidetään kesäk. 14 pnä 1611 W. Gore St. varrella. — S.

Sarnialaisilla oli onnistunut kesäjuhla 3 päivänä

Sarnia. — Meillä oli taas kesäjuhla, joka vietettiin t.k. 3 pnä Ed Kuuselan farmilla, jäänyt mieluisten muistojen joukkoon. Meitä suosi kaunis ilma, joskin vähän pilvinen. Lämmintä kuitenkin oli juuri tarpeeksi asti ja urheilu puolestaan piti lämpimänä. Kilpaluja olikin monenlaisia.

Nuolenheitossa (naisten) vei ensimmäisen palkinnon Alva Huittari (vahingossa, sanoivat), toinen oli Ida Koski ja kolmas Aune Isomäki. Ampumispalkinnot jakaantuivat: 1) Unto Koski, 2) Lauri Lammi ja 3) Pentti Kitunen. Yleinen nuolenhetto: Alpo Kitunen, Ed Kuusela ja Pentti Kitunen. Naisten munajuoksun voitti eräs toiskielinen ja miesten munajuoksu meni hälinäksi, joten en päässyt tietämään kuka oli voittaja.

Pikkutyttöjen kilpailun voitti Juuni, seuraavina Pirja, Leena ja Linda. Pikkupojista pääsi Carli ensimmäiseksi. Seurapeleissä oli monta voittajaa, mutta kalansyönnissä voitimme kaikki. Kahvinjuonnissa oli kai allekirjoittanut viimeinen.

Ei nyt sitten muuta kun suuret kiitokset Toini ja Ed Kuuselalle vaivoista ja kaikille emännille ja yleisölle kannatuksesta. Seuraava kuukausikokous on F. Kosken luona t.k. 22 pnä kello 8 ip.

Nyt ovat taas kylämme kaikki naissairaat terveinä. Mrs. Palmu tuli heistä viimeiseksi terveenä kotiin.

Edustajamme mrs. Kitunen lähtee pian Torontoon. Torontoon muutti myöskin Wm. Lampisen perhe. Olemme jo kuukauden odottaneet heitä takaisin, mutta varmaankin aikovat jäädä sinne vakinaisesti asumaan. Onnea vain uuteen tupaan.

Pian täältä alkaa lähteä ihmisiä kesälomalle, kun vain tulisi kesä useammaksi päiväksi kerrallaan. Viime viikolla oli lämmintä, mutta tänään meinaa nenä jäätyä.

Siinäpä ne sitten olivatkin tämän kylän tuoreimmat tapahtumat, vaikka olisihan sitä paljonkin kirjoittamista jos kaikesta kirjoittaisi, kun penempiä onnettomuuksia sattuu tämän tästä. Niihin on kuitenkin jo niin tottunut etteivät ne ole mitään uutta, ellei satu juuri omalle kohdalle. — Alva.

Yli 200,000 nimeä kerätty Suomessa

Helsinki. — Yli 200,000 allekirjoitusta on kerätty Suomessa ensimmäisen kampanjakuukauden aikana. Se on noin puolet enemmän kuin kerättiin Tukholman vetoomukseen ensimmäisen kuukauden aikana.

BABAIAN RUG COMPANY
Expertti mattojen ja Chesterfield-kalustojen puhdistajat.
Huonekaluja korjataan ja uudelleen päällystetään.
Puhelin 5-9742
405 N. Cumberland St.
Port Arthur Ontario

Saatavana pikaista lähetystä varten
- Interior Trim
- Insul-Bric Siding
- Plywood
- Maronite
- Asphalt Shingles
- Fibre Glass Insulation

MILTON FRANCIS LUMBER CO. LTD.
Puhelin Dial 5-7394
99 S. Cumberland St.
Port Arthur Ontario

INTERNATIONAL CO-OP FORT WILLIAMIN GUILD
....järjestää....
"LILAC SOCIAL"
KESAKUUN 22 PÄIVÄNÄ
Mrs. A. Andersonin kodissa, 203 S. Selkirk Ave.
Iloa nuorille ja vanhoille. Jokainen tervetullut. Ovipalkintona käsin virkattu sohvatuolien korullinat. Tulot käytetään lasten kesäkämpän hyväksi.

DR. ROMAN PNIEWSKI
Monivuotinen praktiikka Euroopan huomatuimmissa sairaaloissa
ERIKOISALANA sisustaudit, naisten, lasten ja veneriset taudit
Nielurisat leikataan uudella menetelmällä kivuttomasti ilman veren vuotoa.
Vastaanottotunnit: Kello 3—8 ip.
3537 PARK AVE. PUH. HArbour 7623 Montreal, Q.

CRYSTAL STEAM BATHS
AUKI JOKA PAIVA
Suomalaiset omistajat
Mr. ja Mrs. L. Loflund
CRYSTAL BEAUTY SALON
Omistaja, Margret
PUHELIN HA. 0094
1763 E. Hastings St.
Vancouver Br. Columbia

STOCKHOLM RUOKALA
311 Main St. Vancouver
Puhelin PA. 0538
Ainoa suomalainen ruokala Vancouverissa
Kohtuulliset hinnat ja hyvä palvelus.

Belgrad. — Viimeisen kolmen vuoden aikana on Jugoslaviassa vangittu Titoa vastustavan toiminnan takia 8,403 henkilöä, ilmoitti sisäministeri Alexander Rankovitch lauantaina.

Hän sanoi, että kaikki vangitut on lähetetty "erikoiseen hyödyttävään työhön".

SUOMEN LÄHETYSTÖ
LEGATION OF FINLAND
140 Wellington Street,
Ottawa, Ontario.
Puhelin 6-2389

TWIN CITY BOTTLING WORKS
VALMISTAA PARHAAT VIRVOKEJUOMAT
Kokeilkaa
PI-NO ORANGE — SPEARMINT SODA YM.
DIAL 2-4532
276 MINNESOTA ST. FORT WILLIAM, ONTARIO

Langila & Waugh Hardware Co.
RAUTATAVARAA — PORSLIINITAVARAA
"BEACH"-UUNEJA — "CONNOR"-PYYKKIKONEITA
"PHILCO"-RADIOITA — "ELTO"-ULKOLAITAMOOTTOREITA
Vastapäätä Prince Arthur hotellia
Puhelimet: 5-5912—5-7581
10 N. Cumberland St. Port Arthur, Ontario

Rakennustarpeita
ENSI RAKENNUSKAUDELLE
Tulkaa valitsemaan rakennustarpeenne meidän liikkeestämme.
Välitämme ensiluokan rakennustarpeita.
WANSON LUMBER COMPANY
Puhelin Dial 5-6589
Port Arthur Ontario

LIIKKEENHOITAJA HALUTAAN
- Täysin kokemuksen omaava mies halutaan hoitamaan isoa "Self-Serve" ruokatavaraliikettä luoteis-Ontarion kaivoskauppalassa.
- Hakijan tulee tuntea ja olla kykenevä johtamaan vähittäiskauppaa, mihin sisältyy tavaran osto, myynti, mainostus ja henkilökunnan ohjaus.
- Ensimmäinen huomio annetaan hakijalle, joka on täysin perehtynyt ja omaksuu osuustoiminnan periaatteet.
- Mainitkaa ikänne, kokemuksenne ym. Lähettäkää hakemukset osoitteella:

PRESIDENT
International Co-op Stores Limited
176 S. Algoma Street — Port Arthur, Ontario

RAJOITETTU MÄÄRÄ
UUSIA 1951 PLYMOUTH AUTOJA
NYT SAATAVANA
LAKEHEAD MOTORS LIMITED
Chrysler, Plymouth ja Fargo välittäjät
120 N. Archibald St. Fort William, Ont. PUHELIN 3-7421
St. Paul ja Van Norman katujen kulmassa Port Arthur, Ontario PUHELIN 5-6581

Varma kuolema jos karkoitetaan Ranskaan

Montreal. — Ranskalainen kreivi Jacques de Bernonville sanoi tiistaina oikeuskuulustelussa, että jos hänet karkoitetaan Ranskaan niin se merkitsee hänelle varmaa kuolemaa.

Hänet tuomittiin Ranskassa kuolemaan yhteistoiminnan johdosta vihollisen kanssa. Bernonville saapui salaa Canadaan v. 1948.

Hän sanoi, että jos hän saisi uuden oikeuden käynnin, niin hän ei voisi saada todistajia, koska osa hänen todistajistaan on kuollut, toiset vankeudessa taikka maanpaossa.

Hän toimi vain Vichyn hallituksen käskystä, sanoi kreivi. Kuulustelu jatkuu.

UE anoo tuomion hylkäämistä

Toronto. — Sähkötyöläisten union Toronton piirijärjestö on lähettänyt pääministeri Frostille anomuksen, jossa pyydetään kumoamaan tuomari Galen antaman tuomion, jonka mukaan Toronto Newspaper Guildilta kiellettiin Globe and Mailin työläisten edustusoikeus.

"Tämä toimenpide on vakavana uhkana työläisten oikeuksille", sanotaan anomuksessa.

FARMARIEN PÄIVÄPALSTA

ONTARIOSSA ODOTETAAN ERITTÄIN HYVÄÄ SATOA

Toronto. — Suoritettuaan matkan farmialueille ja neuvoteltuaan maakunnan maatalousneuvonantajain kanssa, Ontarion maakuntahallituksen maatalousministeri Kennedy sanoi viikon alussa, että miltei kaikista kylvöistä odotetaan nyt ennätysmäistä satoa. "Koskaan aikaisemmassa historiassa ei ole odotettu niin runsasta kevättä kuin nyt" hän sanoi ja selitti: "Kaksitoistavuotisen ministerikauteni aikana ei ole koskaan saatu 100 prosentin satoa, mutta nyt se näyttää mahdolliselta."

Kahdeksankymmentä prosenttia viime vuoden kylvöalasta antoi hyvän sadon, mutta kaksikymmentä prosenttia huonomman sadon.

Hedelmäsato näyttää mainiolta. Tosiasiassa hypäleiden ja MacIntosh-omenain sato, mikä oli hyvä viime vuonna, on ainakin yhtä hyvä tänä vuonna. Tämä, selitti maatalousministeri, on erittäin harvinaista.

Heinäpellot ja laidunmaat ovat mainiossa kunnossa.

Kaikki tämä johtuu runsaista kevätsateista, jotka eivät kuitenkaan aiheuttaneet vakavampia tulvia.

Suurinta vahinkoa voisi nyt aiheuttaa vain se, jos heinäkuussa ja elokuun alussa olisi erittäin lämmin ja kuiva sää.

Farmarin osuus

Yhdysvaltain Bureau of Agricultural Economics viraston tilastojen mukaan farmari saa sangen pienen osan siitä hinnasta, jonka kuluttajat maksavat kulutustarpeistaan. Viime joulukuun hintojen perusteella farmarin osuus oli seuraava:

Vaikka farmari olisi lahjoittanut villan, joka käytetään 50 dollarin arvoisen puvun valmistamiseen, niin tuo puku olisi edelleen maksanut $40.50.

Jos farmari olisi lahjoittanut viljan, joka menee 16 senttiä maksavan leivän valmistamiseen, niin tuon leivän hinta olisi ollut vielä sittenkin 13.4 senttiä.

Jos maitofarmari olisi antanut ilman maksua maidon 23 sentin astiaan tai pulloon, olisi se vielä sittenkin maksanut kuluttajalle 11 senttiä. Tässä voitaisiin sanoa, että farmarille ei missään tapauksessa makseta 11 senttiä maitovartista siitä kun se menee välittäjille. Tuohon summaan sisältyy lukuisia menoja ja poistoja, jotka farmari joutuu maksamaan.

Jos farmari lahjoittaisi pavut 16 senttiä maksavaan papukannuun, niin vielä senkin jälkeen kuluttaja joutuisi siitä maksamaan 14 senttiä.

Ruttotauti kirsikoissa

Jos kirsikoihin tulee mustia täpliä vähää ennen kuin ne alkavat kypsyä, on se merkki rutosta.

Tauti tunnetaan ruskean ruton nimellä ja tekee se tuhoa makeiden kirsikoiden parissa. Tauti aiheuttaa marjojen alasputoamista kesken kypsyntää.

Puut tulee ruiskuttaa tätä tautia vastaan kaksi eri kertaa — muutama päivä ennenkuin kukkien terälehdet alkavat pudota ja toinen ruiske 10 päivää myöhemmin. Ruiskeena käytetään sekoitusta, joka valmistetaan sekoittamalla yksi ja yksi neljäsosa kupillista lyijyarsenikkiä ja kaksi kupillista ruiskekalkkia 10 gallonaan vettä.

Hermotauti kanoissa

Kun kanat heittelevät niskojaan ja kääntelevät päätään johtuu se polyreuratis-nimisestä hermotaudista. Sen aiheuttaa B-vitamiinin puute. Tautia ei milloinkaan pitäisi ilmetä silloin kun kanoille syötetään luonnontilassa olevaa ruokaa sellaista joka ei ole käynyt minkään valmistusprosessin läpi. Sellaista ovat kokonaiset jyvät. Yksinpä soijapapumiili, jota käytetään useimmissa kananruuissa, sisältää enemmän B-vitamiinia (thiamia) kuin mitä kanat tarvitsevat.

Teuraskarjasta saatiin hyvä hinta

Markham. — Viikon vaihteessa myytiin täällä Ontario Aberdeen-Angus Associationin vuosittaisilla kevätmarkkinoilla 26 päätä teuraskarjaa ja siitä saatiin yhteensä $12,420, eli keskimäärin $477 päästä. Viime vuonna oli keskinkertaisena hintana $410. Kaikkein korkein hinta oli $860.

Ranskan rypälesato vaurioitui myrskyssä

Paris. — Toukokuun viimeisenä päivänä riehunut sade ja myrsky aiheutti useissa piireissä menetyksiä karjan ja lampaiden kasvattajille. Tartanin piirin viiniliikkeet ilmoittavat, että tämä myrsky aiheutti mainitussa pirssä $3,000,000 vahingot.

Eloon jääneet vasikkakolmoset

Oklahomalainen sekarotudinen lehmä synnytti kolmoset ja eläinlääkärin lausunnon mukaan olivat ensimmäiset eloonjääneet vasikkakolmoset, mitä on koskaan ollut. Maanviljelijä Lam Carrell ei antanut tietoa iloisesta perhetapahtumasta julkisuuteen, ennenkuin oli varma siitä, että ne jäisivät eloon.

TILATKAA VAPAUS!

Pohjois-Ontarion kulta-alueelta

Walker's hautaustoimiston kappelin Timminsissä, oli toukok. 22 pnä kokoontunut ystävien joukko toimittamaan viimeistä rakkaudenpalvelustaan Onni Mäntylälle, joka kuoli toukok. 20 p:nä T. S. Woollings Co:n kämpällä Hoyle'ssa, Ont., työskennellen kämpän vahtina.

Hautausjumalanpalveluksen suomeksi ja englanniksi johti kappelissa pastori A. I. Heinonen, joka myös siunasi ruumiin haudanlepoon Timminsin protestanttisella hautausmaalla.

Mäntylä syntyi Evijärvellä 1903. Hän muutti Canadaan 22 vuotta sitten, asettuen pysyväisesti asumaan South Porcupineen. Suurimman osan elämästään hän työskenteli metsäteollisuudessa.

Häntä lähinnä kaipaamaan jäivät vaimonsa Hanna Mäntylä Evijärvellä ja heidän tyttärensä Mrs. Sylvia Kotimäki, Pietarsaaressa.

Kantajina surujuhlassa palvelivat Anton Passi, Douglas Kullas, Aarne Honkala, Matti Visti, Emil Pakkä ja W. Paakkola. Taivaallinen Isämme lohduttakoon ja tukekoon omaisia heidän raskaassa surussaan kaukaisessa kotimaassa.

Juhannusjuhlaa vietetään Timminsin Suomalaisessa Pappilassa, 191 Rea St. S., kesäk. 24 p. klo 8 illalla juhlajumalanpalveluksella. Tässä tilaisuudessa toimitetaan myös rippikoululaisten juhlallinen konfirmatio, yhteinen Herran Pyh. Ehtoollisen vietto ja uusien jäsenten vastaanotto. Kaikki suomalaiset ovat sydämellisesti tervetulleita mukaan juhlimaan.

Sunnuntaikoulu, englanninkielen ja suomenkielen iltakoulut ja seurakunnan ompeluseura ovat ottaneet kesäloman ja jatkavat työtänsä syyskuun alusta lähtien. Keskikesän toimintana ovat vain jumalanpalvelukset suomeksi, joka sunnuntai klo 8 illalla. Yhteiset ruotsin-, englannin- ja suomenkieliset jumalanpalvelukset joka kuukauden kolmantena sunnuntaina klo 3 i.p. kaikki pappilassa. — A. I. H.

Hauskat tanssit Mattawassa ensi lauantai-iltana

Mattawa. — Osastomme kokous pidettiin sunnuntaina ja siellä keskusteltiin monista tärkeistä asioista, mm. rauhanasiasta. Osastomme jäsenillä onkin rauhanvaatimuslistoja, joihin kerätään allekirjoituksia. Toivottavasti jokainen antaa nimensä näihin listoihin.

Kesäjuhlat päätettiin järjestää heinäkuun aikana ja järjestämisestä huolehtimaan valittiin komitea.

Ensi lauantaina on taas tanssit haalilla ja Reino jo on hommannut soittokavereita itselleen. Soitto tulee varmaankin olemaan hyvä, koska Reino sanoi silloin tanssittavan vinterskat ja katrillit. Tulkaahan silloin kaikki mukaan! — K. S.

Entinen Belgian ministeri kuollut

Bryssell, Belgia. — Tunnettu sosialidemokraattijohtaja Louis de Brouckere kuoli täällä maanantaina 81 vuoden ikäisenä.

Hän erosi viime vuoden heinäkuussa valtioministerin tehtävästä kun kuningas Leopoldin sallittiin palata Belgiaan.

Brouckere oli toisen internationalen johtajia.

400 italialaista Canadaan

Montreal. — Tänne saapui viime lauantaina 400 italialaista siirtolaista kreikkalaisella linjalaivalla Canberralla.

Siirtolaisviranomaiset suorittivat siirtolaisten papereiden tarkastuksen Quebecissa ja täällä suoritettiin vain tullitarkastus.

Osa näistä siirtolaisista jää tänne ja osa viedään Canadan länsi-osaan rautatietöihin.

MEILLÄ ON KAIKKEA — HALUAMME RAUHAA

KIRJ. MATTI KURJENSAARI
Suomalainen valtuuskunnan jäsen

Kolme vuotta sitten minulla oli tilaisuus ohimennen pistäytyä Moskovassa. Kun nyt vertaan niitä vaikutelmia, joita sain silloin ja nyt tällä varsinaisella useampiviikkoisella Neuvostoliiton matkalla saamiani vaikutelmia, ei voi muutakuin sanoa, että eteenpäin on menty. Kolme vuotta sitten katselin Moskovaa Lenin-vuorelta. Samoin tein nytkin. Mutta paikalla joka silloin oli autiota niittyä, kohoaa nyt valtava Moskovan yliopiston uudisrakennus, joka jo keskeneräisenäkin on edustava näyte Neuvostoliiton monumentaali arkkitehtuurista. Rakennuksesta tulee epäilemättä muodostumaan eräs Moskovan ulkonaisia symbooleja niinkuin niitä nyt ovat Kreml, Punainen tori tai Gorkin-katu.

Harkovissa — suuressa ukrainalaisessa teollisuuskeskuksesas minulla oli tilaisuus keskustella kaupungin yliarkkitehdin Aleksander Kasjanovin kanssa. Kysyessäni, miten hän lyhyesti määrittelisi Neuvostoliiton arkkitehtuurin päätavoitteet, hän vastasi:

— Neuvostoliiton arkkitehtuurin päätavoitteet ovat kansan palveleminen ja sosialistinen realismi, pyritään saamaan aikaan sekä mukavaa että halpaa ja hän lisäsi, että tässä pyrkimyksessä arkkitehtejä kannustaa vielä tietoisuus siitä, että he työssään käyttävät kansan varoja.

Neuvostoliiton arkkitehtuuri on jo toistakymmentä vuotta 30-luvulta lähtien, tehnyt eri seuduille n.s. **pääsuunnitelmia.** Ajatus on sama, jota Suomessa vasta nykyisin on alotettu harrastaa, niinsanottua **seutukuntasuunnittelua.** Aleksandr Kasjanov tunsi muuten hyvin suomalaisen Alvar Aallon nimen ja arkkitehtuurisen maineen.

Edellä mainittiin sosialistinen realismi. Se on Neuvostoliiton luovaa henkistä elämää hallitseva yhtenäinen tahto ja pyrkimys. Eilen minulla oli tilaisuus keskustella tunnetun kuvittajan ja graafikon Gevgeni Kibrikin kanssa. Kibrik on saanut töistään Stalin-palkinnon ja hän on kuvittanut muun muassa erään Romain Rollannin teoksen saksalaisen "Til Eulenshpigelin" ja Lenin elämää kuvaavia kirjoja.

Kysymykseeni, mitä hän kuvaamotaiteilijana ymmärsi sosialistisella realismilla, hän vastasi, että sosialistinen realismi on tapa katsella ihmistä. Kuvittaessani Romain Rollannin teosta "Kolas Breongol" halusin ilmaista työtätekevän ihmisen iloa ja viisautta. Taiteen ikuisesta kiistakysymyksestä, muodon ja sisällön suhteesta hän sanoi, että sisältö määrää muodon.

En halua väsyttää kuulijoita vielä yksityiskohtaisemmin selostamalla tätä mielenkiintoista keskustelua, sen sijaan on syytä mainita, että se tapahtui laivan kannella aluksen kulkiessa Moskova-Volgan kanavaa ylöspäin. Ympäristö oli Neuvostoliitolle hyvin luonteenomainen. Suurisuuntainen rakennustyö, joka jo oli toteutettu. Hyvin tiedetään, että se on vain alkua, että uudet ja entistä suurisuuntaisemmat työt odottavat vuoroaan. Sodan aiheuttamia välittömiä vaurioita näkee enää suhteellisen harvoin. Neuvostoliitossa ei pelätä suuria tehtäviä. Nykyisin täällä puhutaan paljon niistä suojametsävyöhykkeistä, joita istutetaan kuivuuden kiusaamille kaakkoisille alueille. Siinä on tosiasiallisesti kysymys ihmisen herruudesta ja kohoamisesta olosuhteiden yläpuolelle itse luonnon muuttamisesta.

Täällä kuulee usein sanottavan:

— Meillä on kaikkea, me emme tarvitse muuta kuin rauhaa. Se, joka omin silmin on nähnyt työn, työmäärän ja työtahdin, uskoo sen mielellään eikä muuta toivo kuin että rauha säilyisi sekä täällä että koko maailmassa.

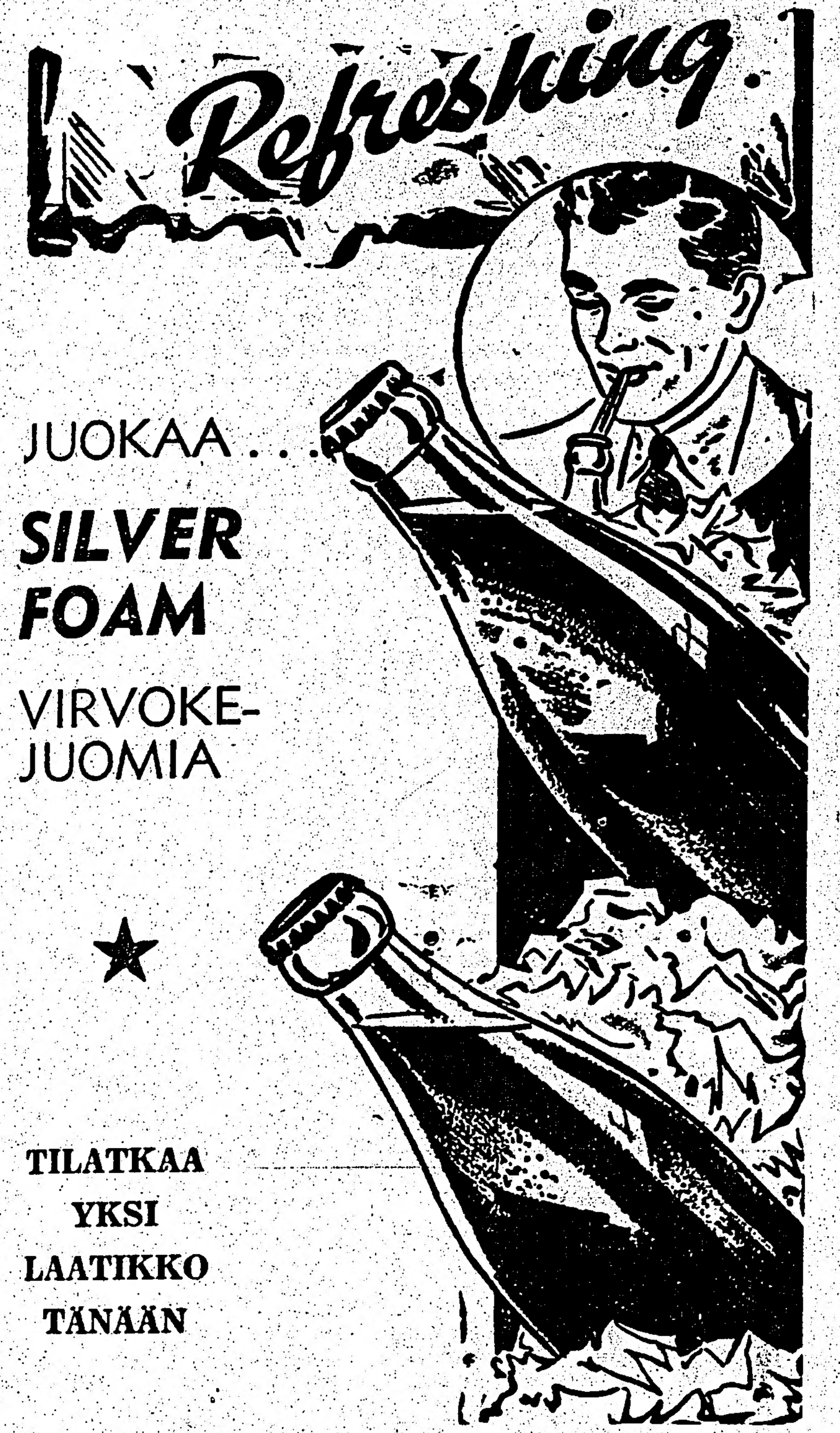

TILATKAA YKSI LAATIKKO TÄNÄÄN

SUDBURY BREWING and MALTING
COMPANY LIMITED
Lorne St. PUHELIN 7-7561 Sudbury

• Bigger profits on your extra milk and huskier heifers—real results you get from feeding Ful-O-Pep Calf Meal Pellets.

FUL-O-PEP
VASIKAN JAUHO PELLETIT
KASVATTAA ROTEVEMPIA VASIKOITA JA SAMALLA VÄHENTÄÄ MAIDON KÄYTTÖÄ KASVATUKSESSA
★
TILATKAA JO TÄNÄÄN

VAUNULASTI AITAA!
Meille on juuri saapunut vaunulasti kaikenlaista aitaa, ja metallipylväitä. Kiirehtikää valitsemaan aitatarpeenne ensitilassa, että saatte valita täydellisestä valikoimasta.

ALPHONSE E. CHARETTE & SONS
● JAUHOJA ● JYVIÄ ● REHUJA
TUKUTTAIN JA VÄHITTÄIN
186 Louis St. Puh. 3-0531 Sudbury

KESTO-KIHAROIDEN KESKUS
Ensiluokkainen palvelus
Balmoral Kampaamo
Sigrid Ketola, omistaja
8 Elm St. E., Puh. 3-1590 Sudbury
Kellarikerroksessa

UUSIA...
Lapamatokapseleita
● Tehokas lapamatolääke, jota voi nauttia ilman paastoamista ja ottamatta ulostuslääkkeitä.
Uusi hinta 3.50 pullo
Postitilaukset suoritetaan viipymättä.
KARI PHARMACY
PUHELIN 6-6572
187 Kathleen St. W. Sudbury

McLEOD
MOTORS & EQUIPMENT
65 Larch St. Sudbury
Puhelimet 8-8344
PALVELLUT SUOMALAISIA YLI 35 VUOTTA
● FORD & MONARCH henkilöautoja
● FORD KUORMA-AUTOJA ja traktoreita
Suomalainen myyjä

● Enemmän palvelusta
● Sekä useammin
● Useampiin paikkoihin

Ei ole alhaisempia lipunhintoja
SUDBURYSTA:

Gravenhurst, Ont.	$ 5.80
Ottawa, Ont.	7.95
Montreal, Que.	10.70
Detroit, Mich.	14.95
Niagara Falls, Ont.	11.20

Säästätte 10% edestakaisissa lipuissa.
Pitäkää joukkonne yhtenäisenä — Vuokratkaa Greyhoundin linja-auto
Ihanteellinen joukkomatkustusta varten. Maksaa usein vähemmän henkilöä kohden kuin Greyhoundin tavalliset alhaiset lippuhinnat.
UNION BUS DEPOT
Puhelin 5-5671
151 Elm St. E.
Sudbury, Ont.
GREYHOUND
(9-14-26)

KOKONAINEN TIETOKIRJASTO YHDESSÄ TEOKSESSA
TIETOJEN KIRJA
Kuusi osaa, kukin osa käsittäen yli 800 sivua
Koko teoksen hinta sid. $15.00
Kuusiosainen opiskeluteos, jossa annetaan kolmenkymmenen eri tietoalan peruskurssit osa osalta edeten. Soveltuu yhtä hyvin ominpäinopiskeluun kuin koulujen tai kurssien täydennykseksi. Ei edellytä lukijaltaan alkeistietoja, mutta tarjoaa täysoppineellekin mainion tilaisuuden kertaamiseen ja tietojen syventämiseen.
TEOS SISÄLTÄÄ SEURAAVIEN AINEIDEN KURSSIT: biologia, eläintiede, englannin kieli, filosofia ja sielutiede, fysiikka, fysiologia, geologia, Suomen ja maailmanhistoria, ilmatiede, kansantalous, kasvitiede, kemia, kirjallisuushistoria, kirjanpito ja liikelaskenta, latinankieli, maantiede, maatalous, matematiikka, musiikki, piirustus ja maalaus, pikakirjoitus, ranskan kieli, ruotsin kieli, saksan kieli, suomen kieli, taidehistoria, tekniikka, tähtitiede, uskonto.
TILATKAA OSOITTEELLA:
VAPAUS PUBLISHING CO.
Box 69 Sudbury, Ontario

CANADAN
Halpahintaisin
4 OVEN AUTO

PREFECT
Englannin
FORD-YHTIÖN TEKOA
● HALPA OSTOHINTA
● HALPA KULUTUS
● Alhaiset ylöspitokustannukset
● PAIKALLINEN PALVELUS
40 mailiin asti gasoliini gallonalla!
AINOASTAAN SUDBURYSSA $1295
Näiden tavallinen hinta on $1578.00 Sudburyssa. Haluamme myydä varastomme loppuun tällä alennetulla hinnalla tilan ahtauden takia.
● OSTAKAA NYT JA SÄÄSTÄKÄÄ SATOJA
● KOEAJO ON PARAS ESITTÄJÄ!
Suomalainen myyjä WM. MARTIN
MEREDITH-CONNELLY MOTORS
214 BLOOR ST. PUHELIN 3-3633 SUDBURY

LUOKITELLUT ILMOITUKSET

MYYTÄVÄNÄ

FARMI JA KAUNIS KESÄPAIKKA Tilton Laken rannalla, Eden Township'issa, Wave Laken sahalle vievän tien varrella, 13 mailia kaupungista. 80 eekkeriä hyvää maata (patenttimaa), 600 jalkaa järven rantaa. Hinnasta sovitaan ostajan kanssa paikan päällä. Kysykää: John Wästilä. (2-5-7)

HALUTAAN

NAINEN VASTAANOTTAJAKSI JA lähettäjäksi Hudson Cleanerin, kittilämäen asukas mieluimmin, puh. 3-4431 (5-7-9)

LUOTETTAVA TROKINAJURI PEsustetulle vaatteiden puhdistusrettille. Täytyy olla luotettava ja omata myyntikyvyn. Hyvä toimeentulo mahdollisuus. Lähem.: Hudson Cleaners, 391 Tedman Ave. (5-7-9)

HUOMIO!
HALUTAAN
Katkaisijoita tekemään kuorittuja haapapuita

SEURAAVILLA KVP CO:n KAMPILLA:
RAMSEY — T. Hänninen
MAKWA — T. Piilonen
WEBBWOOD — E. Salo

Maksetaan seuraavat maksut:
$5.89 koordi 50 tuuman puista, katkaisu, kuoriminen ja pinoaminen
$4.88 koordi 100 tuuman puista, katkaisu, kuoriminen ja pinoaminen
$5.72—$6.23 koordi 100 t. puista, katkaisu, kuoriminen ja kitaus.

LISÄMAKSU:
jälkeen 37 koordin, boonus 80c koordilta; jälkeen 60 koordin, maksetaan taannehtiiva lisäboonus 50c koordilta.

RUOKA $1.75 PÄIVÄ
VAPAAT HEVOSET
Kuljetus järjestetään.
Kysykää:
EMPLOYMENT OFFICE
5 Beech St. DeMarco Block
Puhelin 3-0783
Sudbury, Ontario

HALUTAAN
SUOMALAISIA PAPERIPUUN KATKAISIJOITA
katkaisemaan ja kuorimaan 8 ja 16 jalan kuusi paperipuita.
UUDET HYVÄT KATKAISUALUEET
11 ERI KÄMPPÄÄ
HYVÄT MAKSUT
Kysykää:
Long Lac Pulp and Paper Company Limited
Long Lac, Ont.
tai
203 Ambrose St.
Port Arthur, Ontario
(7-9-12)

LINDBERG TAXI
Dial 8-8051 20 Frood Rd.
SUDBURY, ONT.

FOOT & GORING LTD
Vakuutuksia - kiinteistöjä
Kiinteistölainoja
PUHELIN 4-4093
53 Elm St. E. Sudbury, Ont.

Jos aiotte käydä . . . **SUOMESSA**
tai tuottaa jonkun henkilön sieltä tänne, voimme järjestää matkan nopeasti joko laivalla tai lentämällä.
Jokinen Travel Agency
239 Beverly Street
Sault Ste. Marie Ontario

SUDBURY JA YMPÄRISTÖ

MUISTILISTA

Lasten komitean kokous pidetään Työn Puistossa perjantaina, kello 7.30 illalla.

Käsitöiden näyttely ukrainalaisten haalilla perjantaina

Sudburyn ukrainalaiset naiset ovat järjestäneet erikoisen käsitöiden näyttelyn, missä on myös tarjolla kotitekoisia leivoksia ja teetä, siten osallistuakseen 60-vuotisjuhlien viettoon ensimmäisten ukrainalaisten tähän maahan tulon johdosta.

Tämä käsityönäyttely on järjestetty Ukrainan Labor Temple-haalilla Spruce Streetin varrella ja se alkaa kello 2 iltapäivällä huomenna, kesäkuun 8 pnä. Ukrainalaiset työläisnaiset olisivat hyvin kiitollisia siitä, jos heidän suomalaiset sisarensa pistäytyisivät silloin heidän töitään katsomassa ja antaisivat siten heille moraalisen ja aineellisenkin kannatuksen. Sitäpaitsi siellä on käsitöille arvoa antaville suomalaisille yhtä ja toista hyvinkin mielenkiintoista nähtävää.

Työn Puistossa kesän ensimmäiset tanssit ensi lauantaina

Ensi lauantaina pidetään Työn Puistossa kesäkauden ensimmäiset tanssit, joissa jaetaan runsaasti ovipalkintoja, joina on Jokamiehen Tietosanakirja ja arvokkaita kalastusvehkeitä, joita ovat lahjoittaneet Northern Tackle ja Sudbury Tackle Co.

Pitäkää nämä tanssit mielessä ja muistakaa saapua Työn Puistoon lauantai-iltana.

Perikää postinne!

Vapauden konttoriin on saapunut postia seuraaville henkilöille:

Väinö Holla, Jack Laide, John Enqvist, Arnold Mänty, Frank Tommila, Matti Aho, John Autio, Antti Seppänen, Valpas Järvinen, Ahti Yli-Kauppila, Kosti Koistinen, Vilho Savolainen, Sami Rantala, A. Kaisla, Mr. Koivula, A. F. Kuja ja Onni Hakala.

Osasto 902 edustaa yli tuhatta sudburylaista työläistä

Mine-Mill-union Sudbury and District General Workers Union no. 902 edustaa yli tuhatta Sudburyn alueen työläistä, jos Ontarion työsuhdelautakunnan käsiteltävänä olevat union tunnustamista koskevat anomukset ratkaistaan myönteisellä tavalla, sanoi osaston presidentti Cliff Mathews tällä viikolla. Lautakunnan käsiteltävänä on parhaillaan anomukset union tunnustamisesta Smith and Travers-yhtiön timanttiporausmiesten, Noront Steel Co:n ja Evans Lumber Co:n työläisten edustajaksi työehtosopimusta varten.

Muutamien päivien aikana suoritettiin Fraser-Brace-yhtiön työläisten keskuudessa järjestämisyrityksen, jonka keskuudessa saatiin useita satoja jäseniä, enemmistö yhtiön työläisistä unioon. Sen johdosta valmistellaan parhaillaan anomusta osaston tunnustamisesta näiden työläisten edustajaksi.

Osasto 902 ilmoitetaan neuvottelevan parhaillaan työehtosopimuksista Empire, Union ja Queen's taxiliikkeiden, Kuluttajain ravintolan, Smith and Traversin pajatyöläisten, National Grocers-yhtiön ja Standard Dairyn kanssa uusista työehtosopimuksista.

Samaan aikaan on järjestämistyö käynnissä muiden yritysten työläisten järjestämiseksi.

Huomattavana voittona pidetään sitä, että Laberge Lumber Co:n noin 70 työläiselle saatiin äskettäin hätätilakorotus, joka vaihtelee kahdeksasta sentistä 22 senttiin tunnilta. Tämän yhtiön kanssa tehty sopimus päättyy vasta syyskuun 12 pnä, sanoi mr. Mathews.

Kämpän muutto onnistui hyvin

Eilen illalla oli sitten ne kämpän muuttotalkoot Trout Lakella, kun Bill Salon paikalta tuotiin kesäasunto Työn Puistoon. Miehiä oli saapunut kuin "meren mutaa" ja muuttovaunu saavuttua oli kämppä tuossa tuokiossa trailerin päällä, jossa se sitten seilasi suuren saattojoukon seuraamana Työn Puistoon.

Jos joukkoa oli runsaasti jo kämppää trailerin päälle kiskottaessa, niin sitä paikalleen pudotettaessa oli vieläkin enemmän, sillä emännätkin olivat oikein joukolla mukana touhussa hyvien neuvojen kanssa.

Onnistuneiden talkoiden päälle otettiin kylvyt Työn Puiston saunassa ja kylvyn päälle kahvit. Kiitos kaikille talkoisiin osallistuneille! — Komiteaalinen.

Kolme kiinnostavaa elokuvaa tiedossa syksyn mennessä

Canadan suomalaisten elokuvamies Arvi V. Palmu poikkesi lehtemme toimituksessa eilen iltapäivällä kertomassa elokuvauutisia Canadan suomalaisille. Hän mainitsi aluksi, että hänen yrityksensä tulee toimimaan tästä lähtien toiminimellä "Palmun elokuvat". Hän sanoi sen tarpeelliseksi monista eri syistä.

Mr. Palmu sanoi tilanneensa kolme eri kuvaa tulevan näytäntökauden tarpeita varten. Ne ovat **Miehen tie**, joka on valmistettu Frans Emil Sillanpään romaanin perusteella ja on saanut Suomen valtion filmitarkastamon ensimmäisen palkinnon; **Härmän häijyt**, joka on saanut toisen palkinnon samassa kilpailussa ja kolmas on **Kaunis Veera**, joka ei ole saanut mitään palkintoja, mutta joka on siitä huolimatta saanut valtavan kansansuosion, paljon suuremman kuin edellämainitut kaksi palkittua filmiä. Mr. Palmu ei ollut kuitenkaan varma siitä saako hän kaikki kolme filmiä sillä niiden saannin ehtona on monia muitakin vaikeuksia kuin Ontarion maakunnan filmisensuuri, jonka hän sanoi olevan kaikkein vaikeimman vastuksen ja tiukemman kuin missään muussa Canadan maakunnassa.

"Vaikka 'Ruusu ja kulkuri' ei ole saanut muuta kuin kolmannen palkinnon, on se saanut suuremman kansansuosion kuin mikään muu minun tähän mennessä esittämistäni filmeistä", sanoi mr. Palmu. Hän sanoi sen viittaavan siihen tosiasiaan, että suuri yleisö ei ole aina yksimielinen kaikenlaatuisten arvostelijain ja palkitsijain kanssa. Mr. Palmu ei tahtonut esittää tätä mielipidettä väheksyäkseen arvostelijoita ja heidän työnsä merkitystä vaan ainoastaan "kylmänä tosiasiana."

Uusien elokuvien esitys aloitetaan todennäköisesti syyskuussa Ontariosta käsin. Sitä ennen esitetään kuitenkin elokuun lopulla elokuvia erikoisesti metsämiehiä silmällä pitäen pohjois-Ontarion eri metsätyökeskuksissa.

Tämän kevään esityskausi päättyy tämän viikon lopulla Torontossa.

Mr. Palmu sanoi täällä Sudburyssa käyneen yli 700 henkilöä katsomassa "Ruusu ja kulkuri" filmin esitystä, joka on todistuksena siitä laajasta harrastuksesta, jota täällä tunnetaan suomalaisia filmejä kohtaan.

Puutyöunio vaatii nykyisten palkkain korottamista

Puutyöläisten paikallisen union kokouksessa viime maanantaina päätettiin esittää työnantajille vaatimus tuntipalkkain korottamisesta kesken sopimusajan ja asiaa koskeva kirje on jo lähetetty Sudbury Builders Exchangelle, sanoi union luottamusmies J. K. LaForce eilen lehtemme edustajalle. Hän sanoi alituisesti jatkuneen elinkustannusten kohoamisen johtaneen tähän toimenpiteeseen sillä nykyinen työehtosopimus päättyy vasta tulevan tammik. puolivälissä. Hän sanoi sen lisäksi, että puutyöläisten tuntipalkka on nyt Torontossa kaksi dollaria ja täällä ainoastaan puolitoista dollaria. Vielä ei ole tiedossa miten työnantajain taholla suhtaudutaan neuvottelujen alkamiseen väliaikaisesta palkkojen korottamisesta.

Mr. LaForce kertoi myöskin, että union edustajat neuvottelevat parhaillaan Copper Cliffissä Fraser-Brace-yhtiön edustajain kanssa sen työehtosopimuksen uudistamisesta mikä päättyy heinäk. 1 pnä. Koska neuvottelut ovat vielä keskeneräiset ei hän ollut halukas kertomaan asiasta yksityiskohtaisemmin, lukuunottamatta sitä, että neuvottelut koskevat noin 85 puutyöläistä, jotka työskentelevät Incon kauppaloissa tällä alueella.

Pääsevät kilpailemaan

Lake Couchichingissa ensi lauantaina alkaviin jatkokoululaisten maakunnallisiin kisoihin lähetetään Sudburyn alueelta 9 kilpailijaa, joiden joukosa ovat mm. Einar Walli ja Tauno Viinikka. Roy Ranta Timminsistä osallistuu myös näihin kisoihin.

Rauhan puolustaminen parasta siviilipuolustusta sanoo rauhanneuvosto

N.s. siviilipuolustushankkeet leimataan sotaan valmentumiseksi ja sodan lietsomistoiminnaksi

Sudburyn Rauhanneuvosto antoi viime viikon lopulla lausunnon Sudburyn "siviilipuolustushankkeiden" johdosta. Siinä todetaan, että "Rauhaa ei voiteta valmistumalla sotaan" ja kehoitetaan sudburylaisia allekirjoittamaan anomuksen rauhansopimuksesta viiden suurvallan kesken.

Tämä lausunto annettiin viime lauantaina Sudbury Daily Starille julkaistavaksi mutta eilen iltaan mennessä se ei ole ilmestynyt lehdessä. Lausunto on seuraavanlainen:

Kuluneen viikon aikana on tämän kaupungin asukkaita pommitettu uudella sotapropagandalla, tällä kertaa siviilipuolustukseksi naamioituna.

Sudburyn Rauhanneuvosto väittää, että Memorial-haalin johtajan J. W. G. Carrin ja maakuntasihteeri G. A. Welshin esittämät n.s. siviilipuolustussuunnitelmat ei ole aiottu mitään muuta varten kuin saada tämän kaupunkin kansalaiset vakuuttuneiksi siitä, että sota on kiertämätön ja että tuhannet meistä on tuomitu kuolemaan atomisodassa.

Kaukana siitä, että se olisi henkivakuutusta kuten mr. Welsh yrittää niin kielevästi väittää, kaikki nämä puheet "valmeudesta" eivät ole mitään muuta kuin pelkkää sokerikoristetta sen kaakun päällä, jonka tarkoituksena on valmentaa Sudburyn kansaa kolmanteen maailmansotaan.

Sudburyn Rauhanneuvosto väittää, että kolmasmaailmansota ei ole kiertämätön ja että rauha voidaan säilyttää. Edelleen väitämme, että ainoa "siviilipuolustus" on se, että huolehditaan siitä, että atomipommeja ei saa pudottaa mihinkään maailmassa. Koskaan ennen historiassa ei ole ollut satoja miljoonia kaikkien maiden kansalaisia yhtenäisessä taistelussa sen puolesta, että sota on ehkäistävä.

Tällä hetkellä on jokaisessa maassa ja myöskin täällä Sudburyssa kiertämässä maailmanlaajuinen anomus, jossa vaaditaan, että viiden suurvallan, Yhdysvaltain, Iso-Britannian, Ranskan, Neuvostoliiton ja Kiinan olisi neuvoteltava ja solmittava kestävä rauhansopimus. Me väitämme, että ihmiskunnan enemmistön yhteiset äänet kykenevät ehkäisemään sodan ja poistamaan meidän maamme ja kansamme siitä hirveästä atomisodan hornankuilusta, josta nämä "siviilipuolustuksen" suunnittelijat puhuvat niin välinpitämättömällä tavalla. Yleisesti rauhaa haluavat maailman kansat kykenevät ja tulevat muuttamaan historian suunnan ja sodanlietsojavoimien hullut aikeet, joiden tarkoituksena on kansan valmistaminen sotaa varten. Ne heitetään rikkatunkiolle, jonne ne kuuluvat.

Unssin verta taudin ehkäisyä on parempi kuin pauna parannusta. Rauhaa ei voiteta valmistumalla sotaan. Me kehoitamme kaikkia Sudburyn kansalaisia hylkäämään nämä kauheat suunnitelmat ja liittymään taisteluun rauhan puolesta allekirjoittamalla anomuksen rauhansopimuksesta viiden suurvallan kesken.

Menettivät saaren

Sudburyn kanoottiklubin ilmoitetaan menettäneen Agnew-saaren Ramsay Lakella kun klubi ei maksanut jäljellä olevaa saaren kauppahintaa kesäk. 1 päivään mennessä. Klubi oli maksanut 5,000 dollarin hinnasta tuhat dollaria ja loppu oli määrä maksaa kesäk. 1 p. mennessä. Saaresta oli vaadittu yksityisiltä 14,000 dollarin hintaa.

Murtovarkaus hotelliin

Murtovarkaiden ilmoitetaan murtautuneen Grand Union hotelliin Wahnapitaessa ja vieneen mukanaan 500 paunan kassakaapin ym. omaisuutta, kaikkiaan noin 4,000 dollarin arvosta. Teko on tapahtunut hotelliin omistajan toimistoon hänen sairaana ollessaan, joten ei ole tarkkaa tietoa siitä milloin se on suoritettu.

F:bridgen miehet vaativat pikaista palkankorotusta

Falconbridge Nickel Mines-yhtiön palveluksessa työskentelevät Mine-Mill-union jäsenet päättivät viime viikolla pidetyssä kokouksessaan vaatia, että heidän on saatava pikaisessa järjestyksessä palkankorotus ja union johtokunnan jäsenet lupasivat ilmoittaa heti yhtiölle asiasta.

Kokouksessa todettiin, että joka kerta kun Inco korottaa palkkoja korottaa se myöskin nikkelin hintaa ja että Falconbridge noudattaa Incon korotusta mutta pitää palkat entisellään. Yhtiö saa siten entistä enemmän voittoja mutta työläiset saavat tyytyä vähempään palkkaan kuin Inson miehet.

Eräs puhuja sanoi, että siinä ei ole mitään järkeä, että Fallonbridgen työläiset saavat neljä dollaria vähemmän viikossa samasta työstä kuin Inlon miehet ja että heidän pitää kaiken lisäksi työskennellä neljä tuntia enemmän kuin Incon miesten.

Falconbridgen työläiset ovat huomattavasti jälessä Incon työläisten palkoista. Kun Falconbridgen uusi työehtosopimus allekirjoitettiin viime vuoden lopulla saivat Incon työläiset heti sen jälkeen hätätilakoroituksen, jääden siten heti jälkeen palkoissa.

Incon työläiset saivat kesäk. 1 p. laskien kymmenen sentin lisäyksen tuntipalkkoihinsa, jotka kohoavat jälleen heinäk. 1 p. laskien 12—17 sentillä kun ryhdytään panemaan käytäntöön viiden päivän työviikkoa.

Falconbridgen nykyisin voimassa oleva työehtosopimus päättyy vasta heinäk. 12 pnä.

Käyttäkää tilaisuutta hyväksenne!

Jos pidätte kiirettä, niin teillä on vielä ainakin pieni mahdollisuus vuokrata itsellenne kesäasunto Työn Puistosta, yhdesä Canadan parhaimmista kesäleireistä. Tosiaan, Työn Puistoa kiittävät vieraatkin. Juuri pidettyjen kämppäyskurssien johtaja, Ontarion opetusministeriön palveluksessa oleva henkilö, piti paikkaa yhtenä parhaimpana missä hän on koskaan ollut, vaikka onkin ollut sadoilla kesäkämpillä.

Toivottavasti taas lauantain ja sunnuntain aikana kerääntyy joukkoa runsaasti puistoon, nauttimaan saunan ihanasta löylystä, kokkien valmistamasta maukkuudestaan kuuluisasta ruoasta ja niistä muista mukavuuksista mitä siellä on tarjolla.

Toistaiseksi sauna on auki ainoastaan keskiviikkoisin, lauantaisin ja sunnuntaisin, mutta kun tässä ehditään oikein hiottavaan kesään, niin tulee se olemaan kylpijöiden käytettävissä 5 päivänä viikossa. Ravintola on auki kaikkina päivinä ja kaikkina iltoina ja siellä tarjoillaan sellaisiakin erikoisuuksia kuin ovat viili, kirnupiimä ym. suomalaisten herkut.

Ensi lauantaina ja sunnuntaina tarjoillaan taas suolakalavoileipää ja viiliä. Myös "viinerleipiä" ja hyvää kahvia on riittävästi saatavana.

Viettäkää vapaa-aikanne Työn Puistossa. Kiirehtikää kysymään sieltä asuntoa, sillä pian se on myöhäistä.

Vankilasta karanneet olleet Penage Lakella

Kaksi aseistettua Burwashin vankilasta karannutta miestä ilmoitetaan olevan parhaillaan matkalla Collin's Inletiin ja Georgian Bayn vesille. Miesten arvellaan olevan 29-vuotias Albert Cadeau Orilliasta ja 23-vuotias William Kett Windsorista, jotka karkasivat toukok. 24 pnä Burwashista. Miesten arvellaan kulkeneen viikon ajan metsien halki Penage Lakelle, jossa heidän sanotaan suorittaneen viikon lopulla murtautumisia useihin kesäkämppiin, joista he ovat saaneet vaatetusta ja kanootin sekä kiväärin.

Miehet nähtiin Penagella maanantaina ja Bell Lakella tiistaina. Viranomaisten ilmoitetaan olevan vartiossa Collin's Inletin tienoilla.

Leirityön tekijät olivat oppimassa Työn Puistossa

Tämän kuun neljänä ensimmäisenä päivänä oli yli 20 leiritoimintaan innostunutta henkilöä oppimassa Työn Puistossa niillä kursseilla, jotka järjestettiin maakunnan opetusministeriön ja Sudburyn kaupungin ajanvietekomitean toimesta. Kurssien ohjelmaan sisältyi mm. leiritoiminnan suunnitteleminen, ohjaajien opettaminen, leiritoiminnan filosofia, leiritoiminnan pulmat, harrastelutyöt, hengenpelastus jne.

Oppilaita näillä kursseilla oli mm. Mine-Mill-uniosta, joka on kiintynyt leiritoimintaan sen johdosta, että unio on ostanut noin 160 eekkerin laajuisen järvifarmin jäsentensä ja heidän perheittensä ajanvietepaikaksi. Uniosta oli kaikkiaan kymmenen oppilasta ja CSJ:n paikallista osastoa edusti yksi.

Kurssien johtajana toimi Berry Lowes Torontosta ja hänen lisäkseen oli Torontosta saapunut neljä muuta opettajaa. Kaikki oli lähetetty maakunnan opetusministeriön näitä asioita harrastavan osaston toimesta.

Eräs opettajista ylisti suomalaisten lasten käytöstä viime lauantaina kun Työn Puistossa vietettin kansainvälistä lasten päivää. Hän sanoi, että hän ei ole koskaan ennen tavannut niin sopuisaa ja rauhallista nuorta polvea kuin hän näki silloin Työn Puistossa. Eräs toinen opettaja ylisti Työn Puiston ruokaa mainioksi. Hän sanoi, ettei hän ole ennen saanut leirillä ollessaan niin mainota ruokaa ja niin halvalla.

Kaupungin ajanvietetoiminnan johtaja Geo. Cummings, joka oli leirin teknillisen järjestelyn johdossa, sanoi kurssien onnistuneen mainiosti ja hän myöskin ylisti Työn Puiston ruokataloutta.

Oppilaita oli kaikkiaan seitsemästä eri järjestöstä. North Baysta oli saapunut kaksi, Falconbridgestä yksi ja muut olivat Sudburysta.

Suuri suomalaisten kansanvaellus ensi keväänä Suomeen

Vapaus Travel Agency ilmoitti eilen, että tähän mennessä on jo yli 60 henkilöä tilannut matkustajapaikan Gripsholm-laivalla suoraan Suomeen tapahtuvaan purjehdukseen, jonka lähtö tapahtuu New Yorkista tulevan toukokuun 10 päivänä. Kuten joku aika sitten ilmoitettiin menee Gripsholm silloin suoraa Helsinkiin, poiketen välillä ainoastaan Kööpenhaminassa.

Kaikesta päättäen näyttää siltä kuin tästä matkasta muodostuisi suurin Canadan suomalaisen kansan Suomeen vaeltaminen mitä suomalaisten matkailuhistoria tuntee. Koska Ruotsin Amerikan Linjalla on lukuisia muita asiamiehiä Canadassa ja koska on syytä olettaa heidänkin saaneen paikkatilauksia tähän laivaan, näyttää siltä kuin useita satoja Canadan suomalaisia tahtoisi lähteä Suomeen juuri tässä kyydissä. Vapaus Travel Agencyn johtaja E. Suksi arveli, että tähän matkaan saattaa osallistua ehkä noin 500 Canadan suomalaista, mikäli yhdysvaltalaiset eivät ehdi riistämään paikkoja Canadan suomalaisilta tilaamalla lippunsa aikaisemmin kuin canadalaiset. Mr. Suksi kehoitti canadalaisia siitä syystä kiirehtimään paikkatilauksiaan, että Canadan suomalaisten osalle saataisiin mahdollisimman suuri määrä lippuja sitten kun niitä ryhdytään jakamaan.

Ruotsin Amerikan Linja järjestää tämän "olympiamatkan" näin varhain keväällä siitä syystä, että Suomeen menijät ehtisivät vierailemaan kotiseudullaan y.m. ennen olympiakisojen alkamista.

Kuten aikaisemmin on ilmoitettu alkavat XV olympialaiskisat Helsingissä heinäk. 19 pnä ja päättyvät elok. 3 pnä.

Tihutyö maksoi $20

Torontolainen William M. McKague tunkeutui tiistai-iltana E. Suksen asuntoon Vapauden rakennuksessa. Kun Suksi toimitti humalaisen miehen ulos potkasi hän tällöin murskaksi käytävän suuren ikkunan. Mies tuomittiin eilen aamulla poliisioikeudessa maksamaan särkemästään lasista $20, ja jutun kustannukset.

Luistinrata kuntoon elokuun 15 päiväksi

Arkkitehti J. B. Sutton on ilmoittanut että luistinratarakennus saatanee käyttökuntoon elok. 15 p. mennessä, mikäli varsinainen luistinrata on kysymyksessä. Rakennuksen muut osat eivät valmistu ennenkuin syksyllä. Jäädytyslaitteet pitäisi kuitenkin saada käytäntöön mainittuun päivään mennessä ja mikäli istuimet ovat silloin valmiit, voidaan rata panna käytäntöön, sanoi Sutton.

CPR:n alikäytävä

Lorne St. ja Frood Roadin välinen CPR:n alikäytävä avataan liikenteel- le syysk. 1 päivän tienoissa [illegible] urakoitsija W. A. Chisnell kaup[illegible] liikennekomissionille, noin kaksi [illegible] kautta myöhästyneenä alkuperäi[illegible] suunnitelmista. Viimeisin työ on [illegible] tonikaton laskeminen alikäytävän raiteiden väliin. Hän sanoi työn [illegible] västyneen sen johdosta, että CPR:n esitetyt suunnitelmat olivat sen Mo[illegible] realin toimistossa liian kauan.

Kaksi lentovuoroa Pariisiin

Montreal. — Trans-Canada Air [illegible] nes ilmoittaa, että Pariisiin ale[illegible] suorittamaan kaksi lentovuoroa [illegible] kossa yhden sijasta. Yhtiö alkoi [illegible] toyhteyden Pariisiin huhtikuun 1 [illegible]

SUOMALAINEN APTEEKKI

MEILLÄ ON VARASTOSSA SEURAAVIA

Hoffman-tippoja 50c, 1.00 & 2.00
Koliikkitippoja ....60c & 1.20
Anistippoja ....60 & 1.20
Mikstuuraa ....60 & 1.20
Kamfertispriitä ...50c 1.00 & 2.00
Sydämen vahvistus-tippoja ....60c & 1.20
Riikabalsamia ....1.00 & 2.00
Lapamatokapselleja aikuisille ....1 tus. 3.50
Matopillereitä pienille lapsille ....1 tus. 1.25
Reumatismi- ja hermokivuille ja säryille kapselleja 2.00
Reumatismilääkettä ...8 oz. 2.00 / 12 oz. 3.00
Voimakasta linimenttiä kivuille ja säryille 75c ....kaksoisk. 1.25
Asthma-lääkettä ......pullo 2.00 / Kaksoisk. 3.00
Asthma-pillereitä .....1.50 & 2.50
Peräpukama voidetta, putki 85c
Peräpukama puikkoja, laat. 1.50
Hermo- ja ruokahalutoniikkia, lapsille ja aikuisille pullo 2.00 / Kaksoisk. 3.00
Vatsapulveria, apu ruoansulatushäiriölle ja kaasulle pieni 1.00 / Kaksoisk. 1.50
Umpitauti- ja kaasulääke, pullo 1.50
Rautaviiniä ....98c paras 1.05
Voimakkaita kapsellia heikko verisille ....100 kpl. 7.65

Voimakkaita vitamiinikapselleja hermoille ja ruokahalulle 50 — 6.00 100 — 10.[illegible]
Pillereitä liialle kaasulle 100 2.[illegible]
Munuaispillereitä, laatikko ..49
Munuaistoniikkia ......pullo 1.5[illegible]
Sinkkisalvaa 35
Karpuulisalvaa 35
Tulikukkasalvaa 35
Syyhysalvaa 75
Känsänestettä 35

UUSI ECZEMA-HOITO
Aukuisille salva ja kapsellit 5.[illegible]
Lapsille salva ja lääke 5.5[illegible]
Jodisalvaa ....oz. 50
Salisyylipulveria ....8 oz. 1.2[illegible] / 1 p. 2.2[illegible]
Mustaa juurta ....1 p. 2.0[illegible]
Jotkaalisuolaa ....1 oz. 50
Verenpuhdistaja ......pullo 1.0[illegible] / Kaksoisk. 1.7[illegible]
Täisalvaa ....1.2[illegible]
Varmuusesineitä 3—50c tus. 1.5[illegible] / 3—1.00 tus. 3.0[illegible]
Ripulilääkettä ....pullo 1.0[illegible]
Kamferttisalvaa 45
Kalkkimaitopulveria ......p. 2.0[illegible] / ½ p. 1.2[illegible]
Diana-tippoja ....pullo 1.2[illegible]
Pääkipukapselleja ....tus. 60
Voimakkaita PÄÄSÄRKY-PILLEREITÄ 75
Uusia lakseerauspillereitä ....pullo 100—1.[illegible]

Postitilaukset täytetään huolella ja nopeasti
Lisätkää 15c lisämaksua postitukseen

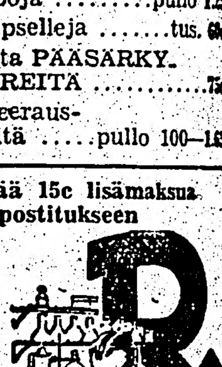

Kari Pharmacy
PUHELIN 6-6572
187 Kathleen St. W. Sudbury

Ei ole epäilystäkään etteikö nämä hinnat ole alhaiset!

Clark's 20 oz. Pork & Beans 2-35¢
Quaker Corn Flakes 2 pak. 33¢ ja ilmaiseksi vihreä juomalasi
Regatta 20 oz. kann. PERSIKOITA 27¢
York jälkiruoka PÄÄRYNÖITÄ 2, 20 oz. kann. 55¢
Neilson's KAAKAO ½ p. 53¢
Tip Top 24 oz. purkki Mansikkahilloa 49¢

Saratoga iso pak. PERUNASIIVUJA 30¢
Christie RITZ pak. 21¢
Kraft Velveeta JUUSTOA ½ p. 32¢
Domestic tai Jewel SHORTENING p. 39¢
G.E. SÄHKÖLAMPPUJA
25 ja 40 Wattin ....kpl. 18[illegible]
25 ja 100 Wattin ......kpl. 21[illegible]
CAMAY SAIPPUAA 3--29¢

TIDE 41¢ - LUX 41¢ - DREFT 40¢

HEDELMIÄ JA KASVIKSIA

NO. 1 UUSIA PERUNOITA 3 p. 25¢
Uusia PORKKANOITA 2 nippua 25¢
Mureaa Ontario LETESTA 2 kerää 35¢
RETIISIÄ 2 nippua 15¢

LIHAA

"Blue Brand" naudanlihaa valitusta teuraskarjasta. Maukkaita ja pehmeitä ROUND, SIRLOIN T-BONE STEAKS p. 95¢
"Prime Rib" PAISTILIHAA p. 81¢
Luutonta LAPALIHAA 79¢
Boston Butt sian PAISTILIHAA p. 67¢
Meidän lihamme on leikattu antaaksemme parhaimman arvon dollarillenne.
Vihreitä SIPULIA 2-17¢
CANTELOUPE kpl. 35¢
Sunkist 288 kok. Appelsiineja tus. 34¢

TUOREITA HEDELMIÄ JA KASVIKSIA SAAPUU PÄIVITTÄIN VARMENTAAKSEEN MAUKKAIDEN KESÄSALAATIEN LAITON. TARJOTKAA NIITÄ USEIN.

★ SUOMALAISIA KAUPPA-APULAISIA ★
FABBRO'S
PUHELIN 8-8384
Hazel- ja Lorne-katujen kulma Sudbury

MARATHON PAPER MILLS OF CANADA LTD.
METSÄJAOSTO — HEARST, ONTARIO

PAPERIPUU- JA TUKIN-KATKAISIJAIN HUOMIOON!

SEURAAVAT KÄMPÄT OVAT NYT AVOINNA JA TYÖTÄ SAATAVANA:

HEARSTIN PIIRISSÄ
Kämppä No. 1 — Urakoitsija — JEAN MERCIER
Kämppä No. 1A — Urakoitsija — PHILIP THERIAULT
Kämppä No. 2 — Yhtiön työnjohtaja — ROLAND MALENFANT
Kämppä No. 6 — Yhtiön työnjohtaja — NILS NAGNUSSON
Kämppä No. 7 — Urakoitsija — GIDEAN BUTEAU
Kämppä No. 18 — Urakoitsija — OLAF HAAVALDSRUD
Kämppä No. 19 — Urakoitsija — ROAUL GAGNON

HORNEPAYNEN PIIRISSÄ
Kämppä No. 10 — Urakoitsija — NICK TOMKIW
Kämppä No. 10A — Urakoitsija — PAUL LEVESQUE
Kämppä No. 11 — Yhtiön työnjohtaja — NAPOLEON LEBLANC
Kämppä No. 11A — Urakoitsija — ALBERT ST. ONGE
Kämppä No. 16 — Urakoitsija — C. H. McNAB (Mekanisoitu tukinkatkaisu)
Kämppä No. 20 — Urakoitsija — PHILIP BUTEAU

Kaikilla kämpillä katkaistaan seuraavia:
4 ja 8 jalan kuorittuja ja kuorimattomia paperipuita — tienteko ja pinoaminen
4 ja 8 jalan kuorittuja ja kuorimattomia paperipuita — katkaisu ja kitaus.
Kuusi-, mänty- ja haapatukkia — katkaisu ja kitaus.

UNION MAKSUT
HYVÄ METSÄ - HYVÄT KÄMPPÄOLOT - HYVÄ RUOKA
(5-7-9)

"KULUTTAJAT"-RUOKALA
104 ELM STREET WEST SUDBURY, ONTARIO
On parhain ja nykyaikaisin ruokalupaikka kaupungissa. — Ystävällinen palvelus. Kohtuulliset hinnat!
AVOINNA KAIKILLE — Auki 5.30 a.p —11 illalla

JACKSON & BARNARD
Funeral Chapel Ambulance
SUDBURY 8-8182
HAUTAUKSIA ALHAISILLA HINNOILLA
HUOLELLINEN PALVELUS

Välitämme Ruotsin Amerikan Linjan lahjapaketteja Suomeen
Lähempiä tietoja annetaan
RITARI TRAVEL AGENCY
Edustamme laivalinjoja, lentolinjoja, hotelleja, huvimatkoja
49 CEDAR ST. SUDBURY, ONT. PUHELIN 5-5685